陰曆丁丑十一月十日
昭和十二年十二月十二日
西曆一千九百卅七年

慶祝南京陷落

對日第一線部發下 掃蕩城內命令

各部隊踴躍展開市街戰

（上海十一日電）對十一日午前十一時進入南京城之日軍第一線各部隊、發出總掃蕩之命令、對城墻或在城內蟠踞而頑強繼續抵抗之敵兵開始猛擊

【光華門十一日急電】排除由西北兩側城墻上之抵抗、由武定門外、一氣北進之人見部隊、與中華門之敵對峙、朝來展開最激烈之大激戰中、

【又急電】由紫金山麓肉迫南京城牆之富士井、伊佐兩部隊、十一日晨、依猛烈之砲擊、乘死守中山門之敵軍胆怯時、進入中山門、在砂塵中展開一大激戰、

【孝陵衛十一日急電】由紫金山北側、肉迫南京城牆之野田、下野、助川、片桐等各部隊、十一日午前十一時半佔領和平門及太平門城牆、進入城內、戰鬪有利展開、

【又電】日本砲兵隊、在紫金山第一峯及第二峯列砲、以午前十一時爲期、齊開砲門、大施砲火、百發百中、粉碎城墻及城上之堅壘、發揮火砲之最大威力、

【東京十一日電】抗日根據之南京、竟歸日軍之手、十二月十日午後五時、在南京城牆、以先登之脇坂部隊爲先、表示日本正義之勝利日章旗、於硝煙砲彈之中、在敵軍首都林立、十日午後一時、松井最高指揮官發出命令以來、僅以四小時、殺到南京、卽日軍部隊之神速、亦日陸軍中央部所不豫期者、

對日軍之猛進擊 日皇天機殊麗

【東京十一日電】十日晚、日國民接佔領南京城門之訊、與常歡喜、拜聞天皇陛下御注目之南京城攻擊、對值宿之四出井侍從武官、入江、德川兩侍從、屢次御下問戰況、御滿足日軍之進擊、就中御嘉尚佔領各城門之奏陳、拜察天機殊麗、

松井司令官予以感狀

【東京十一日電】大本營陸軍部十一日午前十一時卅分發表、對在上海方面繼續勇戰奮鬥之左記部隊、松井軍司令官付與感狀、於十二月十日夜、已奉達上聞、

谷部隊、藤田部隊、吉住部隊、山室部隊、

空襲衢州機場

【上海十日電】海軍航空隊精銳機〇〇架、十日午後、長驅空襲浙江省衢州飛機場、炸燬停於陸上之敵機數架、

國民黨勢力失墜 南京陷落之政治的意義

【東京十一日電】日軍攻陷南京、政治上之意義良深、一、不僅主要防務陷落已也、假令謂此地爲國民政府十年政治首都之事實、自國民精神中心指導鼓動地之事實、更自此地爲國際責任與利權行使地等諸事實觀之、尤有深切之意義與影響在焉、原來、

一、首都陷落、爲敗績之實証、放棄首都、則喪失政治中心、矧高呼長期抵抗、不過係一種自暴自棄之狂呼乎?、

一、國民政府、已喪失民族統一者之資格、假令國民黨之形體、仍然存在、而亦僅爲已離開民族結合中心而存在者也、從而國民政府殘黨、名實双方、將俱墮於地方之徒党、

一、既已放棄首都、作戰根據點、已不成立、從而逃亡固可能矣、抗戰則不可能也、

一、南京政府所遇嚮之列國信用、殆告完全失墜、原來、

一、政府所有之國際意義、不在所謂政府之招牌、而在有否遂行權利義務之實力、而喪失此種實力之國民政府、不得與列國爲交涉對象者、乃屬當然、

一、予國際政局之影響、更爲鉅大、因意大利攻略阿比西尼亞而驗面掃地之國聯體制、因南京攻略、更受徹底之一大刺戟、則意大利脫退國同期、世界殆將忘却國聯、蓋新連衡體制、在逐日創造中故也、

[illegible]全市、入夜、[illegible]如不夜[illegible]門、[illegible]日僑之[illegible]大會、直[illegible]至午夜、全市[illegible]、賀事變以來空前之景氣、

官[illegible]

【上海十一日電】十日[illegible]富士中[illegible]可爲[illegible]民、十日午前十時半、[illegible]頂、朱[illegible]皇陛下萬歲』[illegible]

祝南京陷落

南京即古金陵。自戰國以來。漸成名邑。晉以後、南朝諸帝、多都之。其繁華冠於江南。朱明代元。亦樂其有江山之秀。西控巴蜀。南制三江。亦遂都此。大加修造。一時南朝諸碑碣。皆毀以爲城基。或用以鋪路。靖難兵起。成祖定都北平。號曰北京。遂以金陵爲南京。又曰南都。金陵之稱南京自此始。淸代爲江寧府。總督駐焉。邇來二百年。金陵只爲一雄鎭。無復昔日之盛。洪楊亂起。其地陷於粵匪。經湘軍百戰始復之。民國以後。黨人以洪楊同志自居。其欲移都南京者久矣。以擾攘無寧歲。其志不得達。迄十七年。蔣介石一時得意。卒都南京。擧凡北京之淸室寶物。遷而南。出其全力以修飾南京。自以萬世之業。殊不知自古爲國者。在德不在險。黨人不務修德。惟知巧取。又不知講信修睦。囂然以口舌宣傳。刺人心。啓大釁。於是日華事變以起。四閱月來。河之北。江之南。名城巖邑。相繼落日軍手。而本月十日夜中。南京遂以陷落聞。蓋自有南京以來。豈無攻守。而不旬日卽陷落者。以此次日軍之攻戰爲嚆矢。宜乎滿日兩帝國之人民。自捷電飛來。卽連夜提燈揮旗。溢街塡衢。走而歡祝也。

雖然南京之攻陷。固自有其可祝之價値。誠以兩國戰爭。以得取首都者爲全勝。而失去首都者爲慘敗。然而今日之事。又不僅日華兩國單純的利害衝突已也。所關者大。如東亞百年爲治爲亂之分。人類爲人爲獸之判。胥於是乎決。中國黨人不恤黃胄之沈淪。人世之至慘。忍而引赤魔以自固。爲少數党人計。或者飢不暇擇。姑引虎以自衛。若爲東亞計。何殊決江河以自淹。驅猛獸而張吻。且赤魔固無所謂道德人倫者也。使共一朝得志。不但東方文化付於魔火。卽吾人類。亦與將爲鬼爲畜。思之眞有令人不寒而慄者。然則此次日本皇軍。奮起以與中國黨人戰者。亦卽向赤魔戰。攻取南京者。亦卽攻取赤魔之一都城。膚功奏。魔胆寒。奠和平之基。掃將臨之患。使防共戰線。由是而益臻其鞏固。此其可之大者也。若夫中國全体人民。自辛亥革命以來。受党人之愚。遭軍閥之禍。二十餘年。僅遺形骸。其精魂零落極矣。苟由此而得振拔。使復爲眞正之中國人。而發其猛醒。則尤爲可慶中之可慶者也。

▲勘誤 昨日論說『滬租界之將來』題下第三行『苦』字係『酷』字之誤合亟更正

日軍擊退逆襲敵軍 咄!!敵用毒瓦斯應戰

【南京光華門十一日電】自十日午夜以迄今晨、光華門之伊藤部隊前面、有敵軍逆襲而來、大有奪城復仇之概、除手榴彈機關槍外、並使用催淚性瓦斯彈、日軍將士、當即戴上防毒面具、與之奮戰、一時陷於苦戰、天明後、遂以肉搏戰將其擊退、由於此次交戰、足証日暮窮途、死灰復燃之敵軍、更將正式以毒瓦斯交戰、

【上海十一日電】十日午後五時半決戰後、確保光華門之脇坂部隊、伊藤部隊之一部、與擬奪取城牆反覆夜襲之敵大部隊、亘數次展開夜戰、澈底死守所確保之城牆、至今曉予以多大打擊而擊退之、十一日午前九時卅分、在城牆上設機關槍更以數桿之日章旗、翻翻朝風、掃蕩城內之敵兵、陸海兩飛行隊、呼應地上部隊、現猛擊中、

朝香宮殿下對勇士 賜予褒詞與御茶菓

【大校場十一日電】在第一線躬親御督戰中之朝香宮鳩彥王殿下、對十日夜先登南京城之〇〇部隊本部及將兵、賜予褒賞之御言及御愛用之茶菓、然本部將御下賜品附予突入之勇士、勇士均各捧戴、勇氣百倍、更與城內敵兵奮戰中、

由砲工步共同攻擊 寧城頭高懸日旗

【大校場十日電】八日午前五時十五分、追擊潰走之敵、達到南京城南側光華門之脇坂部隊、於空軍之猛炸、與芹川砲兵部隊之掩護射擊下、曾攻擊頑強抵抗之敵中、而芹川部隊之砲擊、遂於本日午後四時三十分、破壞城門之牌坊、小坂工兵部隊、炸破大部之土囊、伊藤、吉滿部隊之一部、乘機突入、遂確保城墻、於敵之首都南京、揭揚歷史的日本旗、

松井司令官拍電 "祝先登南京成功"

【大校場十日電】接到脇坂部隊闖入南京城光華門報告同時、距最前線三百公尺之某部隊本部、頗爲安堵、喜形於色、下午六時許、由松井軍司令官拍來『祝先登南京城壁之成功、並嘉賞連日追擊之勞』電報、全員更爲雀躍、在槍聲方酣中、戰車直逼城墻而來、

脇坂部隊樹立 首登南京偉功

【上海十日電】十日夕刻、日軍各部隊、已攻破各城門、突入南京城內、首先進城者、脇坂部隊、

蔣仍繼續抗戰態度 在南昌設置大本營

【上海十一日電】據傳聞、首都南京、脆弱失守、雖受徹底的慘敗、然蔣介石尙未改其抗戰態度、不久在南昌設立戰時大本營、集結敗殘兵、決定試行最後掙扎、於大本營組織內、將共產軍將領朱德、毛澤東、就重要任務、且使張致中強制募集新兵卅萬、加以訓練、又集結廣西、四川、河南各軍、除強化軍事機構外、變更今後作戰方式、以備日軍之猛攻、

爲養成新政府中堅官吏 將開設新民學院

【北京十日電】以養成新政府中堅官吏之目的、爲廣集人材起見、決在前北京大學等、開設新民學院、現學院當局者、於本日已發表募集學生、採用人員爲六十名、養成期間爲三個月、預定於明年一月一日開校、

日外務省[illegible] 日軍突入南京

【東京十日電】日外務省[illegible]日軍入南京城之第一報、傳[illegible]喜氣充溢、河相情報部長及情報部員、以該吉報爲中心、爲粉碎華側惡宣傳、而宣傳日本正義之重要對策、陸續樹立、即向世界百數十處之日大公使館及領事館致急電『本日日軍堂皇突入抗日根據地南京城』

北京日華市民 慶祝南京陷落

磁縣民衆祝賀華北前途

【北京十一日電】日軍聖戰、五月有餘、國府首都南京、終告攻陷、誠開世界戰史之先河、回顧七月七日、蘆溝橋星星之火、引起燎原戰焰、而今金陵捷報傳來、燃花火於九天、昇氣球於太空、『慶祝攻陷南京』傳單、飛傳市內、慶賀勝捷形色、充溢街衢、家家戶戶、懸燈結彩、電車汽車、亦皆裝飾、正午、北京男女中小學生約五萬人、齊集天安門廣場、三呼萬歲後、分爲四隊、堂堂執旗遊行、市內北京公園故宮北海公園等市民遊樂地、自今日起、免費開放兩日、任遊市民、隨便入內、總之、今日一日、市民皆輟業、陷於娛樂氣象中、若戲院、若電影院、今日特別半價、以資祝賀、日本僑民、分乘日本居留民團準備之汽車及載重汽車、手執旭日旗、緩步市內、

【磁縣十一日電】華北民衆、苦惱於蔣政權虐政及軍閥者、蓋有年矣、茲傳得首都南京陷落消息、以爲老蔣既經垮台、抗日容共、便遠趨[illegible]期、建設明朗華北之黎明、不日來訪、各方咸慟天喜地、大放爆竹、京漢線最前線地方如彰德、如大名、如磁縣、如邯鄲、如順德、無不炸炮齊鳴、祝賀華北前途、各地市民小學生等、均擧行執旗遊行、街頭廣場、高脚子[illegible]興、市民佇立、欣喜莫名、至若向日遠徙觀望形勢之市民、今已全部歸還、入河南省自治省自治政[illegible]

在彰德南方殲滅敵二百

【石家莊十日電】在彰德之日軍一部隊、八日午前十時許、在彰德東南二籽地點、遭遇帶有機關槍七支之敵兵二百、日軍當即開始殲滅戰、敵軍遺棄多數機關槍及屍体向南方潰走、

京漢線之敗殘兵 陸續向日軍歸順

【石家莊十日電】京漢線東長壽（保定南方）附近、多敗殘兵潛伏、該兵至最近窮乏困憊、達於極點、出沒無常、掠奪民衆、九日午後、約百五十名之敗殘兵、向東長寺之警備隊請求歸順、從此以後、敗殘兵似陸續歸順、因此該地方之治安、必能確立、

【又電】日軍〇〇部隊、十日晨以來、確保堂邑（臨清南方十里）辛集賈鎮兩地、午前十時許、該先鋒進出曹桑鎮（冠縣南方三里）桑鎮（臨清南方十一里）姜庄附近、敵軍受打擊、亂竄潰走、

痛炸都天廟龜山

【上海十日電】海軍航空隊一部、十日翔至鎮江附近、對都天廟、龜山等楊子江兩岸要塞殘敵、加以猛炸、

因樹立新政府 太原充滿喜色

【太原十日電】由山西八百萬民衆總意、已宣言樹立自治政府、十日午後、特在太原城內中山公園開市民大會、附近居民、咸手執旭日小旗、前往參加、到會人數、約五千名、歡呼樹立自治政府、並與縣民大會、共擧打倒蔣政權之氣勢、全體市民、並在市內通衢、擧行旗行列、萬民同慶樹立自治政府之太原市街、充滿慶賀色彩、

同盟檳島氏負傷

【麒麟門十一日電】同盟通信社檳島映畫部員、十日上午十時、搭乘戰車、迫近南京二里之麒麟門前面、拍照電影中左方前額部、受敵砲彈破片擦破之輕傷、

樹立新政權 華民民衆要望

【石家莊十日電】九日大名縣下及漳河岸地區五十村村長、參集大名、設立該地治安維持會、向各方面拍電、要望新政權樹立、並表示離脫南京政府、主張日滿華三國親善之宣言、又臨清縣亦於八日由治安維持會主辦之下、附近村長約六百名會合、決議要望華北新政權早日實現、

對再建理想中國 開始民族組織運動

將網羅人材成立新政權

【北京十一日電】日軍開入南京、中央軍放棄首都之報、京津以及華北各省民衆之間、均雀躍歡呼、額手相慶、共衷心慶祝行事、今日在各地一齊擧行、黃河以北一帶、可謂藹塗以慶祝二字、而由於南京陷落、則蔣介石政權沒落、中央軍不能再擧、不言而喩、故早日樹立新政府、以資收拾時局、適逆和平建設之新政權運動、在民衆之間、俄然具体化、頗堪注目、本諸掃共滅党以清算國民統治廿餘年之積弊、基於新民主義而重建理想中國、支援擁護擔負此重大使命之新政府、自爲民衆之當然責任、然而爲達成是項目的、務須以新民理想、樹立指導精神之統制組織、由此組織團結之力、使民衆間徹底理解新政府之理想、以參加掃共滅党、興產利民、重建中華民國之聖業、此新民衆運動、以南京陷落爲契機、各地既有澎湃蹶起之勢、而以新民爲樞軸之此項運動、經結實而呈組織之日、其爲新政府之砥柱、在行政上作絕大貢獻、頗堪重視、

【天津十日電】民國首都南京、已經陷落、遂顛覆爲一地方政權、行將遭逢自然消滅之運命、然國民党現尙不捨抗日政策、欲始終繼續長期抵抗之現狀、一般民衆、業已不能依賴蔣政權、皆轉換爲惟有一蔣政權之存在、始引導中國滅亡之眞正認識、在華北已基於以上之認識、在冀魯地域、早有自治政府成立、嗣彰德治安維持會、宣言河南獨立、現又有冀南地方之治安維持聯合會、發出勸告蔣之下野通電、囂囂防共之聲浪、與南京政府之沒落同時、愈爲積極的進行、到替代南京政權、代表民國新政權之誕生、網羅眞認識極東平和之新南北全華人材、於最短期間中、觀測實現新政權、而關於近將成立之新政權、一般希望如次各項、其結果大堪期待、

一、新政權集全華之人材、

一、新政權替代沒落之南京政府、爲代表中國者、

一、廢止國民黨之一黨專制、於防共之大旗下、以救中國、向極東之平和邁進、

本日三大張

本報十一日午前零時發行不再誌號外又十日午後八時發行不再誌號外

感謝皇軍神勇 慶祝南京戰捷

（奉天省長葆康題字）

熱誠之旗行列 歡呼萬歲

奉天

萬歲！日軍大捷萬歲！！滿日兩大帝國萬歲!!!自日軍膺懲暴華聖戰開始以來 僅五閱月、發揮神速果敢日軍無敵之威力雖號稱中國最後防壘之首都南京 亦已於十日下午五時・堂堂攻陷・彌足稱爲上海戰線最後劃期戰捷之一頁燦爛史也・而槍後五族三千萬國民感激與興奮・對此擧國期望之捷報傳來・莫不懽天喜地・十一日・全滿到處開戰捷祝賀大會 擧行執旗遊行 萬歲萬歲之感激語 瀰漫於萬衆頭上・

全市七十餘萬市民待望之南京陷落、於十日晚見諸事實、全市汽笛一齊鳴放聲中、市內民衆、莫不鼓舞歡忭、連呼萬歲、其槍後熱誠之表示、完全發露、雖當晚天氣嚴寒、而前往忠靈塔前對護國英靈表示謝意者、亦大有人在、頃刻之間、歡喜感謝之氣象、瀰漫於全市、翌十一日晨、更由於新聞報到之結果、市內各機關團体商民住戶等、均皆懸掛日滿國旗、以示慶祝、同日午後二時起、由協和會以及省市各學校主辦之慶祝旗行列、當即分別集合、盛大擧行、省公署方面、亦於當日午後五時許、在該署院內由全体官員集合之下、擧行慶祝式、就中旗行列參加之各中小學校公私立之學生等、爲數約計兩萬餘、分四班擧行、在市內更行增厚民衆之祝意、沿途歡呼萬歲之聲、不絕於耳、行列途中、除由喇叭隊先導外、學生等合唱協和行進歌、情形至爲騰歡、共行列如下、

▲第一班及第二班、均爲大和區內各學校之男女學生、於集合後、即在大和區地界開始行列、到着忠靈塔拜禮後解散、

▲第三班在十王亭集合、以大同學校樂隊先導、繞城內及第一軍管區門前後、在大南門裡大街解散、

▲第四班在三經路小學校集合後、訪日本總領事館、岩松部隊、重大利領事館、表示祝意後、在忠靈塔前拜禮後解散、

戰捷報告祭 嚴肅擧行

爲慶祝南京陷落起見、奉天市民、十一日午前十一時、在奉天神社盛大擧行戰捷報告祭、參加人員、森岡總領事、加藤憲兵隊長、土肥副市長、滿日奉天警察廳關係者、藤卷町內會長、上由協和會代表、石田商工會議所會頭、在鄉軍人分會代表、國防婦人會代表等、均行參列、以中祭式、山內神官祭主、莊重擧行、修祓後、山內神官參進神前奏祭詞、以祈禱武運長久、參列者一同禮拜後散會、

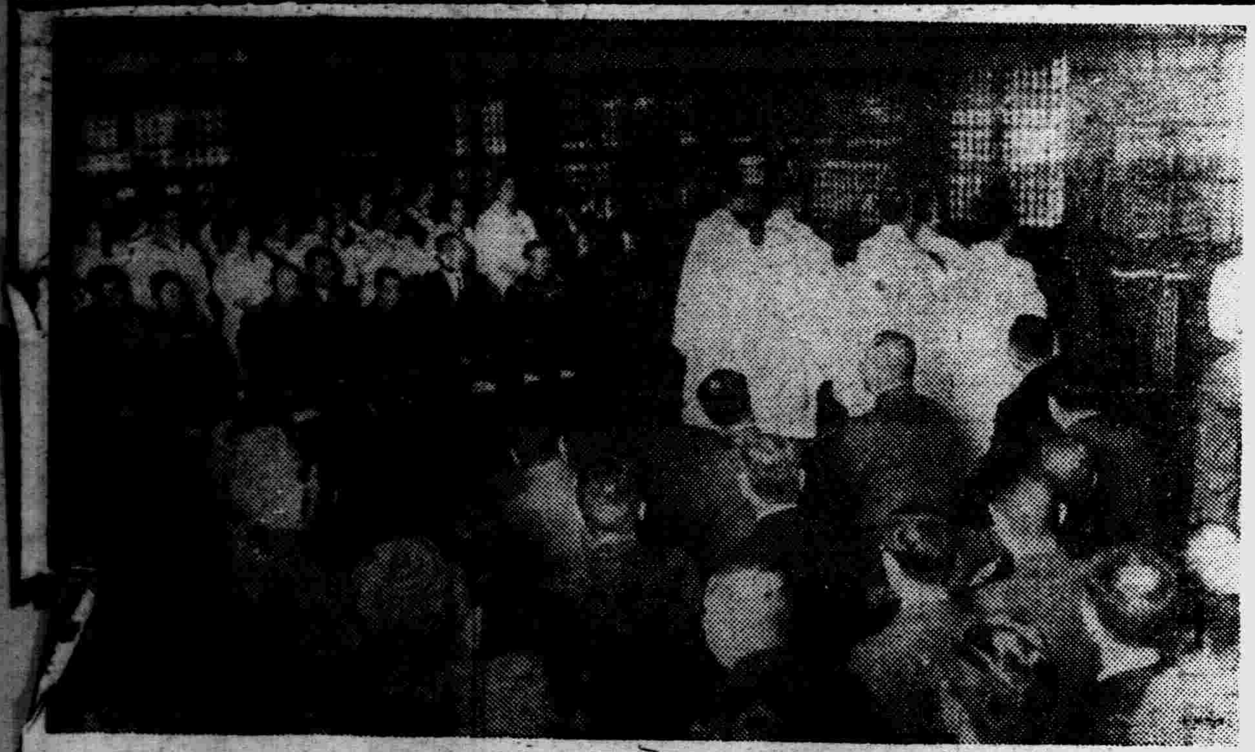

【寫眞】（上）戰捷報告祭（下）學生慶祝旗行列

新京

而新京之南京陷落戰捷祝賀大會、轟十一日下午一時起之市內學生執旗遊行後、下午二時半起、在協和會首都本部主辦之下、在忠靈塔前廣場開會是時仲冬大空、爆竹聲喧、屆定刻前、關東軍、駐滿海軍部、大使館、在鄉軍人、婦人團體、敎化團體等以下協和會各分會員等、何止三萬餘人、人人手執滿日小國旗、陸續到來、會場內一片旗海、壯觀極矣、至定刻、執旗遊行總指揮內務局新居田氏致開會辭、大會閉幕後、全員齊向皇居遙拜、更對在中國活躍之日軍勇士及其英靈、默禱一分鐘、繼乃赴忠靈塔、致最敬禮之參拜、張國務總理大臣發聲、滿日兩帝國萬歲、田邊協和會首都本部長發聲、大日本帝國陸海軍萬歲、三呼既已、田邊本部長朗讀本大會向友邦近衛總理大臣、杉山陸相、米內海相、松井寺內兩在支陸軍最高指揮官、長谷川司令長官所致之感謝文、約三十分鐘、此感激之大會乃告終、大會既終、各參加團體分東行西行兩隊、移於旗行列、執大書『奉告大戰捷』『慶祝南京陷落』『祈願武運長久』等標語之大旗、並揮舞小旗、以軍樂隊爲先導之於先、向東遊行、自忠靈塔前經關東軍、治安部、至宮廷、三呼萬歲、更北行訪關東軍、總領事館、駐滿海軍部、先後三呼萬歲後、赴新京神社參拜、三呼『日滿兩帝國萬歲』而祝戰捷、午後五時許散會、而事先選爲大會代表之張國務總理大臣、田邊首都本部長、徐市長、田中中銀總裁、山口滿鐵支社長、五十嵐在鄉軍人分會長、大原路婦會會長、星野國防婦人會代表、金婦女會代表等九氏、在忠靈塔前大會終了後、即乘汽車訪關東軍與駐滿海軍部、向司令官陳述祝辭後、參拜新京神社、奉告新闕、更赴[illegible]天機云、

葆省長談話

記者帶南京陷落情報、往訪葆奉天省長、省長以感激之面貌、談話如左、

自日華事變以來、日軍連戰連勝、今已攻奪南京、吾等對日軍將士之勇敢、不勝欽佩、華軍既已喪失戰意、人心叛離連戰連敗、勢所必致而共產主義根本的全盤破壞南北華將見明朗化、不勝慶賀、爲東洋和平、增進人類福祉起見、祈禱皇軍建門與武運常久切望中國國民所誤之抗日思想清算、以資急速確立日滿華親善、

買貨送到掠奪 結果或逃或捕

奉天市西北市場華祥益執事張治化、十日午后八時、由外來二人、進屋聲稱買衣服、當由櫃夥妥爲應酬、二人共買妥青市布棉褲襖十四套、青斜紋棉襖六套、海昌藍大衫一件青毛布袍一件、花旗棉褲一條青斜紋褲襖二套、青棉褲一條共核國幣八十一元、二人揀選后、令櫃夥包好、送至日站福昌棧內、再行交欵、該號以爲送貨付欵、乃屬常事、並未意及有他、當即遣櫃夥送去、不料貨送至福昌棧時、即由三人故意揀長論短、延不付價、已而包內之海昌藍大衫一件、青毛布袍一件、花旗布褲一條、青斜紋褲襖二套、青毛布褲一條、被二人故意拿赴別室、竟而潛逃、茲有一人王義臣者、現年三十三歲、以賣小工爲生抽身不得、即被扭獲報警、經訊問結果、潛逃二人、一係韓要五、一係張蘭廷、三人確係夥謀騙取不諱、現王某已於北市場警署飽嘗鐵窗風味、繼續審訊中、

滿系軍官生 定期擧行畢業

中央陸軍訓練處、以第六次滿系丙種軍官學生、業已授課終了、定於本月二十一日午前十一時許、由皇帝欽派侍從武官臨處之下、在東山咀子東大營處內擧行畢業式、現已向省市各機關正式發出招請狀、以便來賓人等參與式典云、

潘縣貧困小村 明年起合併

瀋陽縣公署內務局、以管境七區、地勢窪下、河流氾濫、連年慘受水災、農民日趨凋敝、生活甚感困難、村稅無力担負、是以七區永泰等村、實無獨立成村之可能、該局爲體恤民艱減輕担負、以利村政之進行、前會派員切實至各該村勘查狀況、認爲確有歸併之必要、爰即擬定左列劃分合併、預定於明年度實施云、

原有村屯	歸併村屯
七區永泰村與泰村合併	與泰村
〃 和泰村裕泰村 〃	裕泰村
〃 富泰村三泰村 〃	富泰村
〃 三泰村啓泰村 〃	啓泰村

並將一區體仁村附屯何家信屯劃歸里仁村、富仁村附屯東河夾心、劃歸裕仁村、以昭平衡而無偏枯、

"東省實業"積極活動 與東拓步驟一致

前此一躍增資爲五百萬元之東省實業、今迎年末金融旺盛期、擬與東拓步驟一致、以所擁資金二百萬元積極活動於中小商工業金融及庶民金融間、捨棄從來之消極經營、轉趨積極、該社之活躍、頗堪期待云、

參議府人事更動 橋本任副議長

【新京專電】以治廢並滿洲國庶政刷新告一段落爲機、滿洲國參議府副議長田邊治通、參議矢田七太郎兩氏呈請辭職于十一日照准、隨此之人事由總務廳發表更動如次

參議 田邊治通、同 矢田七太郎、依願免官、（各通）

參議 橋本虎之助、親補參議府副議長、

外務局長官 大橋忠一、司法部次長 古田正武、特任參議、（各通）

省署屬官級 一部榮轉

奉天省公署、以治廢後確圖各縣行政之發展、對於各縣公署之組織、將予以變更、於茲變更之始、爲補各縣官吏計、由省公署內所屬之屬官級調赴各縣者、爲數頗多、其已發令者、計官房文書股長閻家常、（遼陽）人事股屬官陳明還、（蓋平）實業廳張實業股長、（瀋陽）敎育廳屬官劉蔭甲、（梨樹）該員等預定於十三日赴任云、

一鳳去樓空一

小南關德源酒店胡同、住戶胡福堂、現在北省海拉爾作事、已有二年未歸、家中僅有其妻張氏、年二十九歲、領有一女、現年五歲、看守門戶、胡某十日午前由北省歸來、竟鳳去樓空、據同院謂其妻于十日前、即行搬家不知遷往何處、復赴其親戚家探所、亦不知搬家之事、胡某大失所望、以其妻定結新歡另築新巢而居、遂開具張氏年貌、報告警所、請求查找云、

一拐錢潛逃一

市內千代田通二十三番地石灰商吳占貴舖中之店員楊裕先、山東人、年三十七歲十日午後二時二十分左右、持德昌號所與之小支票一枚計五百零一元、赴浪速通興業銀行兌欵、楊竟一去不返杳如黃鶴、當報警查找、大和署目下正搜查楊之行踪云

協和會開座談會

【安東】協和會安東省本部爲期諸般事務之圓滑計、於昨十日午前、事務長科長以下諸部員、齊集一室、開催座談會、討論今後對於協和會事務之進行方針、以資啓導民智達成圓滿目的云、

一服藥過量昏睡一

瀋陽印刷局職工馮樹臣之妻馮王氏（廿八歲）十日夜十一時半就寢後、至十二時左右、突然精神失常、家人不禁驚愕、結果雖無生命危險、然目下仍在沉睡狀態中、聞該人於就寢前、腹覺疼痛、乃服鴉片、以資鎮痛、惟因服量過多、致發生此種令人可驚之情形云、

一筒井氏歸國一

【新京專電】辭卸外務局政務處長之筒井潔氏、十日午後二時十分、乘「亞細亞」車、在官民多人送行中、偕夫人首途歸國云、

天氣豫報

十二日北西風 晴間曇

十一日溫度 最高 八度二 最低 十六度五

冠蓋往來

△于治安部大臣 十一日午前九時三十五分赴錦縣

△佐藤滿鐵理事 十一日午前七時五十分來奉

日警官轉奉省者

【三江】伴隨治外法權之撤廢、友邦在滿之外務省領事館警察官吏、全部移歸我國警察機關服務、現已公表者、計有[illegible]警佐、[illegible]警尉一名、[illegible]轉入、又[illegible]千代佐、[illegible]佐、又警尉五名、[illegible]警長三名、警士一名、[illegible]又樺川[illegible]外務省警尉二名、警尉補六名警長一名云、

參事官公畢遄返

【西豐】縣公署、參事官田邊登氏、奉令赴省公署、參加全省改革會議事項、刻已公畢當即稟各上峯、於月之八日、遄返豐邑、實行新制云、

騎兵團領到軍馬

【阜新】駐防騎兵第三十九團、大內獸醫官、由赤峯縣領來軍馬、一百八十七匹、於本月六日、晚八時五分、到達阜新站、至十一時、始運往該[illegible]

安義間氷上交通

【安東】寒風之襲來、滿鮮國境之大河川、鴨綠江全面的結氷、上流地帶中江鎭、九連城中之島、一帶之氷上交通、業經開始、安東新義州間、漸次結成堅氷、約於二十日頃、人馬並爬力等、即可通行云、

葆省長率先捐納 滿日軍慰問金

國防婦女會、爲向滿日將兵等表示慰問起見、發起慰問金之募集、由各分會首腦人員等進行勸募、已誌本報、茲葆省長爲對滿日將兵等表示感謝與慰問計、特於十一日以國幣一百元、首先交付省署國婦分會、以充慰問金云、

歲末警戒聲中 大北關出搶案

歲末警戒、已經開始、各警察署之官警、在從事特別警戒以免宵小乘隙活動、不意在年末警戒之第一日、（十日）大北關又發生搶案一起、茲將事實探錄於下、大北關石橋胡同、門牌六號住戶唐有序、現充滿洲國軍人十日午前十一時半許、闖進胡匪一人、手持小槍、威嚇事主搶去赤金手鐲四個、赤金手鐲一只、匪人得贓、即行逃走、該匪走後、事主即報告該管警所、大佈警網搜索匪人云、

南京陷落之意義 國府落爲地方政權

滯奉中之于治安部大臣談

爲巡閱慰問管下軍警、滯奉中之于治安部大臣、因南京陷落之報、喜色滿面、所談如左、南京遂亦陷落、對神速果敢皇軍之勇武、由衷心表以敬意與感謝、同時對世界戰史燦然光輝之此項戰捷、深爲慶賀、南京之陷落、其意義爲表示國民政府實質的往一地方政權轉落者、切望中國民衆、以此爲機會、由抗日之惡夢覺醒、爲確立眞正東洋和平、滿日華親善、相互提携際於首都南京之陷落更堅固徹底滿日共同防衛之眞義、兩國一致、向暴華膺懲之聖戰邁進之決意云云、

"國府不久崩潰" 對南京陷落之捷報 張總理談感想

【新京專電】記者携南京各城門佔領捷報、往訪自強街張總理私邸、總理滿面帶喜色、略談如左、（寫眞爲張總理）九日貴報、登有日本軍包圍南京等新聞、余以爲今日或將陷落、日本軍在數次聲明已明瞭、即對蔣介石、國民党、與膺懲之師、然此爲東洋永遠之和平、惟一般中國民衆、成爲蔣介石之犧牲此甚爲痛恨、中國軍對勇壯無比且整備之日本軍、決非其敵、今華軍後悔已時期較遲、南京之佔領、包含國民政府潰滅之意味、余最後慶祝南京佔領、並對日本軍神速果敢之奮鬪、謹表敬意、

張總理代表政府 訪軍司令官致祝 並向日各方拍電慶祝

【新京專電】張國務總理、十一日上午十一時半、赴關東軍司令部、訪問植田司令官、代表滿洲國致攻陷南京之祝辭後、始行辭去、

【新京專電】張總理於十一日上午十一時半、對閑院參謀總長宮殿下、伏見軍令總長宮殿下、近衛首相、杉山陸相、米內海相、松井最高指揮官、長谷川司令長官、拍發攻陷南京之祝電、

爲調和地主與佃 設租佃委員會

瀋陽縣公署、鑒於已往習慣地主對於佃戶、多唯利是圖、任意增租奪佃施行種種壓迫、致無資產之佃農、生活備感困難、甚至失耕、至爲不平、因之農產發展政策、遂受若大影響、加以該縣鄰接奉市、土地較貴、此種情事、尤爲多有、縣署有鑒及此、爲謀地主與佃戶間相互利益、儘先力謀調整以期各安生業、爰擬定暫行租佃契約取締規則、使双方權利平衡、地主不得無故增租奪佃佃戶亦不得任意狡展拖欠、並爲謀澈底施行圓滑起見、責令各村設立租佃委員會、由村長村政指導員警察官吏學校校長及推選農民有力者組織之、遇有紛爭事項、可申請該會秉公調停、以免發生訟累、各得相當保障云、

法院旁聽錄

稅關僕役强搶 殺人未得一錢（上）

王華豐營口縣人、年二十三歲、住第四區後拉拉山村、曾於康德元年春間來營、經人介紹在東稅關充當僕役、與永世羽村洋行僕役王文聲相識、乃于康德三年九月七日下午五時許、與王文聲約定九時强搶羽村洋行、不意正值主人外出、僅有女主人在家、王王以有機可乘、九時二十分由該洋行(羽村洋行)後門侵入、正值該女主人東鄉雪枝在室、遂用菜刀脅廹强索千元、該女主人不允、用刀砍傷頸部面部兩腕及腹部二十四處登時身死該犯等分文未得搶去、恐人知覺各回各處佯作不知、迨羽村主人由外回歸、始悉前事、當經報警査驗形跡、知係王華豐之所爲、將該犯抓獲、供與王文聲共同所爲、案經營口地方法院審訊結果、判處王華豐死刑、王文聲徒刑十年、該犯等均不服上訴奉天高等法院、經涉外庭庭長玉井又之丞(日人)開庭審理、茲將筆錄記下、

問、王華豐多大歲數、

答、二十四歲、

問、那縣人氏、

答、營口縣人、

問、住什麼地方、

答、住第四區拉拉山村、

問、你是作什麼的呀、

答、在營口東稅關當僕役、

問、你家有什麼人、

答、有父母、

問、有什麼產業、

答、無有產業、

問、因你犯强盜殺人罪、經營口地方法院判你死刑、你不服上訴嗎、

答、是、

問、康德三年九月七日九時二十分、你到羽村洋行、用菜刀砍死東鄉雪枝嗎、

答、我不知道啊、

問、血衣上的血是什麼血呢、

答、是我手切破的血呀、

問、在第一審說的極詳細、不必反供、如不認反爲不利呀、

答、實在沒殺人哪、

問、你以爲判死刑故意上訴、但証據極明白呀、

答、[illegible]

問、既作壞事、應當反悔才對呀、

答、我沒作壞事啊、

問、你幾時到營口的、

答、大同元年三月呀、

問、在東稅關每月多少工錢、

答、十三元、外有賞錢七八元呢、

問、作什麼事呢、

答、擦地板看屋子啊、

問、作飯不、

答、不作飯、有大司釜作飯哪、

問、有多少人呢、

答、十七個人、四個朝鮮人、一個俄國人、一個滿人、十四個日本人、

問、東稅關在什麼地方、

答、在二道街電話局後邊、

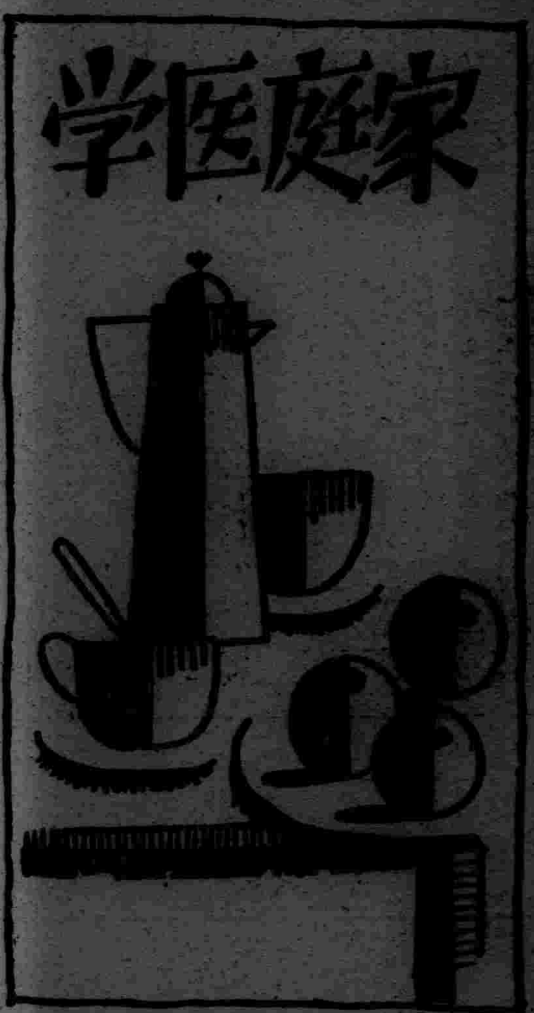

腦神經輭弱的人 宜改日常的食物

腦神經病和食物、好像沒有很大的關係、可是頭腦和神經都是肉体的一部分、所以若沒有榮養也不能維持健全的機能、實際上素患腦昏、虛火上升、肩酸頭痛、偏頭痛、和其他神經性疾病而苦惱中的人、自採用食物改變法以來、上項各症漸向輕快的事例頗不爲少了。

那麽爲求腦神經的健全、得要選擇適當的食物。可是選擇的標準、不可一概而論、是隨其人的体質和其他情形而不同的、但是在這祇就瘦型和胖型兩種体質應攝取的食物、畧加說明如下、第一型体質即身体過於消瘦的人、宜用富含

◇…**脂肪**的食餌、猪肉、魚肉等尚稱不惡、然至好的是用了黃油(奶油)乾酪等脂肪製品、以及芝麻、胡桃仁、豆類等、調製味美易化的菜或湯汁、每日分用四五回爲佳。

反之第二型即過於肥胖的人、務忌脂肪性食品、而多用蔬菜類或鮮果等(因爲分量大而熱量少故有効)、又減少飯量、而以副食品抵補之。便秘也是胖人的勁敵、往々誘起神經衰弱或失眠等症、則萬不可輕視之。原來腦或神經的

◇…**虛弱**者、是和其他機能的衰弱一樣、因腦神經方面的新陳代謝及榮養不足而起。故如加旺新陳代謝、提高全身細胞的生活力、則瘦人自可加胖、太胖的可爲輕健、又爲達這個目的、記者所欲推奬的、是黑菲菌劑『若素』。因爲本品具有醫學所謂細胞原形質賦活作用、所以能够增强細胞的機能加旺新陳代謝、整頓大小便、而使失眠或神經衰弱的因素即体內有害物質、無由存在的餘地、一面含有萊西精、努克靈、無機燐酸、維他命乙種及丁種等補腦要素、和上記淸腦作用互相協助、不但挽救失眠或神經衰弱等症、而且造成健全的体質。

新式的疲勞防止法

吾人身体日內所積的疲勞、依睡眠而被挽救、翌日的新活動力由此湧出、惟在未瞭以前、身体的疲勞、怎樣方得調理、這是向來難解的疑問。可是晚近、一般關於体內酵素的研究、愈進步、愈分明個間的理由、即該酵素能分解了人体內的乳酸、而造成一種之精力元素、即所謂克力克根外又使全身細胞之新陳代謝圓滑進行所致。於是近有提倡、從体外補給該酵素而期達到疲勞防止目的之新式方法矣。『若素』成分不但有此項酵素且連克力可根都很豐富、所以這纔算是最合理想的挽救疲勞藥了

傷風的新豫防法 小心日常的食物

爲免傷風可有種々的方法就中居屋溫度、空氣的疏通、衣服的調節等々、是誰都知道的方法、但若說了傷風和食餌有不少的關係、諸君便以爲奇怪話吧

關於傷風的原因、據今日的學說、是因感染傷風菌而起、但實際上往々有已染而未起病的、這是甚麼原故呢。原來身体的抗病力量各人不同、那麼染病與否是隨抗病力的源泉—体質和榮養狀態如何而定榮養的好歹、雖不能盡由食物而定、然食物仍不失重要的地位。体質也往々

受了食物的影響

而變移、那麼食物上應有怎樣注意呢、在此最忌的是糖分的過剩。因爲糖分過多、必然誘起無機物(鈣、燐等)維他命乙、丁種的不足、而使体組織及抗病力漸趨薄弱。吃糖性成的小兒、一定有許多的虫牙。是因体內所過剩的糖分搶去牙齒的成分(鈣等)而起的現象。這種小兒多屬榮養不良又易患傷風的体質。食物中假使不含現成的糖分、然由大米豆類等澱粉化來的却不爲少。那麼對於糖分完全限制、實屬不可能、所以與其限制毋寧補給無機物或維他命乙種

以圖榮養均衡

乃爲上策。爲達這個目的務必攝取新鮮的蔬菜、鮮果、海草、魚骨等爲佳、最近又有根據學理的一個新穎方法、複合黑菲菌劑的服用便是。原來爲增强抵抗力、最要緊的是維他命乙、丁兩種、爲了補給這兩種要素、最簡單最有効的方法、就在黑菲菌劑『若素』的服用、因爲複合黑菲菌劑、不但含有維他命乙、甲、丁、而且含有燐酸鈣等無機物、所以

榮養價值遠勝

向來的榮養劑、此外還有活性酵素荷爾蒙性物質等貴重成分相輔、而奏顯著的効果、例如加强体組織增生体內抗病性物質等、均是活性黑菲菌劑、獨有的優點。

『若素』三百錠瓶(約一個月份)日金一元六角、一千錠瓶五元、發售於世界三十個國的各埠藥房、至於總發行所在日本東京市芝公園、榮養與育兒之會(振替口座東京一七〇〇番)

神經衰弱加以 俱發沈重的胃病

(奉天)劉學文

(前略)鄙人於某日半夜突發劇烈的腹痛、隨之、又作嘔吐又作下痢、痛苦萬狀、令人欲死。雖於四五日前亦患同樣的下痢、然那時的瀉痢是因食事中毒而起的。可是此次吃的並沒有壞的東西、倘有此情、眞是奇怪。鄙人曾患神經衰弱、就醫診治、爾來隔日施針、繼續二個月餘、因病情輕快暫停治療、但未經半月而復作激烈的腹痛、當時在報紙發見『若素』的廣告、據悉該藥大有奇効、於是托人購買三百錠裝一大瓶如法開始服用、當初於每餐後服用三錠、而每經過半月、便增加一錠。繼續服用之中、頑固的腹痛、頓見雲散霧消、食欲也逐漸與旺起來、大便亦復歸正常狀態。並且經久苦惱的神經衰弱、亦隨之快癒夜得安眠、心得平安、現在前後判若兩人。爾後縱在吃食刺戟性食品—如酒等—而精神興奮的時候、祇有『若素』便可安眠如常。且這『若素』和一般劣藥不同、連用亦無副作用、又不成習慣性。

東京 篠原製作所最高級工作機

合名會社 藤田洋行 奉天速浪通

君因面疹而沮喪乎

面疹使人觀瞻不雅而且往往防碍事業之推進與交際之往來君若疹瘰滿面自必因其難看而感沮喪然而久久患此殊可不必如意膏善能防腐生肌使面疹速消皮膚復其天然之光潔搽之而收斯效者已不乏其人矣如意膏是醫藥科學精研博採所得之療膚產品敷之舒適而有效凡面疹酒刺粉刺癤疹等等不雅之皮疵均可期其速消焉至若冷天出外薄敷此膏一層於手面亦爲防範凍瘃拆坼凍傷膚裂等患之良法也此外如意膏對于濕疹疥癬腫毒凍瘡與夫割破燙灼跌損等等亦具同樣治效也各埠藥房皆有出售或逕向上海江西路四五一號韋康士醫生藥局代理處奉天和記洋行

淺田飴

(一名淺田軟糖)

故淺田宗伯先生之像

定價 自金票貳拾錢 至貳圓不等

家庭常備淺田飴 眞有團欒之樂趣

寧咳化痰補血養氣之靈藥 淺田飴

此藥係東都大醫、淺田宗伯先生之傳授奇方、先生夙極漢唐之古道、醫名冠于一世、先生之製此葯也、流布甚速、世人終呼云淺田飴、淺田是先生之姓也、採選地道上品妙藥、和以麥芽糖配合成製、味甘可口、極易化食、其功能平胃祛風、專治咳嗽、哮喘、痰飲、肺膜、肝熱、腰痛破金、吐血、五癆、七傷、傷暑、霍亂、頭痛眩暈、眼花、噎食、心胃氣痛、大便燥結、小兒疳積、婦人氣虛血少、產前產後、病後衰弱等症、獲効如神、久旣馳名、眞濟世之靈藥、衛生妙品也

固形淺田飴

(一名淺田硬糖)

固形淺田飴、罐裝美麗、携帶便利、芳香甘美、旅行、運動、演說、唱歌、聽戲、舉凡群衆集會、人聲嘈雜時用之、能保護咽喉、預防呼吸器病之傳染

各埠藥舖均有出售

總行 東京・大阪・門司 堀內伊太郎

神皋雜俎

福昭創業紀

(儒丐著)

『廖經世畫』

(141)

第十八回　墜反間明帝殺崇煥　敦族誼太宗祭金陵

因論諸將曰。我軍年來。皆怯於攻城。此城較所攻之城更堅。薩木哈圖。奮勇先登。殊可嘉也。宜重賞之。以爲激勸。原來自袁崇煥以西洋巨砲。固守寧遠以來。各城效之。無不添置火器。以爲滿洲兵所懼者惟此。本來人以血肉之軀。實不足以當此。但是 砲之利。僅足及遠。論攻防。必須砲出有效。一使敵人逼近。砲雖巨。其效失矣。近數年來。滿洲兵已知其利弊所在。故此次攻取遵化。以迅速手段。逼至城下。仍仗雲梯人力。克此堅城。可見戰場之上。無絕對是非。大要仍在士卒之勇敢。是役也。雖也損了幾多士卒。及攻城器具。但比較以前寧錦諸役。要輕微的多了。大將中。除副將伊遜被砲傷手。 餘均無

恙。因論加行賞。喀克篤里。造攻具如法。且親督本旗兵先登。擢二等總兵官。巴篤禮。指揮本旗兵攻城有方。擢二等遊擊。和勒多。攻城時善射。使屬兵先登。俾襲參將職。綏和多。率兵先八旗兵進。擢三等遊擊。薩木哈圖。先八旗兵登城。授爲備禦。(等於輕車都尉)世襲罔替。有過失俱行赦免。家貧即周恤之。賜號巴圖魯。與喀克篤里。巴篤禮、並親酌金卮。賜蟒緞及駝馬。扈什布。第二登城。親酌銀卮。與第三登城之多禮善。合授備禦。使兩人共管一佐領。茂巴禮。 第四登城。並賜緞布馬牛。烏魯特蒙古阿海先登。因後兵不繼。陣亡。授其父阿邦爲備禦。賜蟒緞一。緞十九。布二百。馬牛各十。別的有功大將不用說。 最榮耀的是薩木哈圖以下各人。昨日尚是軍士。今天却成了一個佐領的首長。並且賜號巴圖魯。由皇帝親手酌以金卮。這種名譽。實在非同小可。不但他本人感激涕零。 便是正白旗全体官兵。也以爲十分榮幸。爭相請薩木哈圖吃酒。不在話下。却說太宗把論功行賞的事辦完。 隨着特降論旨。曉論羣臣曰。

頃因克遵化。各旗大臣。至登城士卒。俱以次賞賚。非以大臣等身自登城也。嘉其督率盡善。備具堅固耳。嗣後視此爲例。朕與爾等。經歷險遠。艱苦至此。已蒙天佑。克奏膚功。諸臣尤宜加意約束所屬人員。愛士卒如子弟。則所屬士卒。亦視爾等如父母。平時克遵教令。臨陣必竭誠效命。不違紀律矣。各旗大臣。倘不加訓飭。以致妄行。不誅則紀律廢弛。而爲惡者益幾。誅之則曾經效力之兵。而以無知獲罪。又實可憫。爾等有管兵之責者。當勤加教訓。以副朕意。

國家能建鄴隆之業。不外刑賞能得其平。尤在上下以感情相通。太宗以金卮酌有功之士卒。其情致爲何如乎。惟人知不齊。有受賞者。即不免有被刑罰。 這時忽有蒙古從軍部隊。乘大軍得勝入城之際。不免爲利心所驅使。忘了出師時所頒敕諭。三五成羣。私出奪掠。不想早被稽查官撞見。逮捕了幾名。請旨罰辦。一個個只落得身首異處。號令通衢。太宗遂命張貼布告。又以蒙古漢字傳諭曰。

朕曾師征明。志在綏定安輯之。凡貝勒大臣。有縱容部下掠歸降地方財物者。殺無赦。擅殺降民者。抵罪。強取民物者。計取之數。倍償其主。朕方招徠人民。若從征之人。橫行擾害。是與鬼蜮無異。此而不誅。將何以懲。貝勒大臣等。尚其仰體朕心。廣宣德意焉。

日本文學史書解題 (1)

(鹽田良平)

像國文史跡這一類的部分的日本文學史。固然在現在也有。但是有系統的日本文學通史。到明治二十年以後才有。現在試就日本文學史加以題解的概略說明。

日本文學史最早的是『日本的文學史』(三上參次。高津鍬三郎共著。明治二十三年)其他像『國文沿革史』(小中村義象二十三年)『本邦文學之由來』(黑木安雄二十四年)『日本文學史略』(鈴木弘恭二十五年)『日本文學史』(關根正直二十六年)等書。也是重要的史書。這時代的書籍對於歷史並沒是嚴密的組織。只是劃分爲若干時代分別加以解說和引例說明而已。統觀日本文學史書。古代的平安朝較詳。近世次之。中世最簡。明治較略。中世因資料不足故簡。明治因資料未整理故略。

要之。最初之文學史書僅將好的文學搜集起來。按時代來配列罷。缺少立體觀。談不到歷史性。不過只是各年代作品的解題而已。到明治三十年才略具歷史的形式。例如『日本大文學史』(大和田建樹三十二年)和『國文學史十講』(芳賀矢一三十二年)等是。後者是將明治三十一年八月帝國教育會暑期講習會講義整理而成。是一本從上古文學到現在(明治)文學的通史。比這較早一些的還有『和文學史』(大和田建樹二十五年)把時代的劃分推延到明治。他的敘述法也是把各時代平板的敘述。十講則不然是用以古代文學爲芽爲莖。現代文學爲實的文學演進的結論來論明治文學。這是從來所沒有的新方法。作者的態度在他的近古文學的說明中也會示這種演進的原理。他說。

『花在冬天雖然凋謝。但不斷準備着來年開花。同理。中古文一直到德川的文藝復興。也是始終在準備着發芽』他又說。

『文學美術實是社會的反映。人心的鏡鑑』。

也暗示着社會和作家的研究。爲文學研究上重要的題材。把十講的方法更展更精密化的書籍有『國文學全史』『平安朝篇』(藤岡作太郎三十八年)和『國文學史講話』(同上四十一年)。自然比這早一些的還有『日本文學史』(永井一孝三十五年)『本邦文學史講』(杉敏介三十五年和中等學校所有的教課書等。這些書不過都是以上二書的序曲而已)。

(未完)

迷濛 (續)

(常風)

這該怨誰？怨命運？怨我們自己？咱們相聚的時間也忘暫你不會受過一點媽媽和爸爸的疼愛—你知道。我們怎樣愛你！我們見面不過四五次。算日子。一共也不過一百多天。但你却又那樣親我們。喊的那樣親熱。我們這樣離奇的關係。你打破了我們一個綺麗的幻夢。我和你媽媽的一個小生命也消逝了。我們 此後又是 人的兒女。我們再聽不到你那清脆響亮的一聲。但是我們不會忘記——又願能永遠忘掉——曾經一度是你的爸爸。媽媽。好像這時才體會到這種稱呼的可愛。它的意義。人類總在追悔戀想那些過去的。失掉的。你會知道的。你把你盒裏的糖吃精光後。想起來多麼好吃。你再開着要。比你大的人也和你一樣。我不怕人們說我不長進

我就有這樣的想頭。這些年來我說不來担負着那樣的一付担子。生活從來不會容我自由自在地呼 吸過一天。 我只是活着。活着我也不知是爲誰在活着。但是又必須活着。生活却又一點不放鬆地緊追着。我只感覺到它的重壓。將來總有那樣一天。不須生活來壓我。我可不知道。那時可容我自由地呼吸一次？像這時雨的傾注。那樣急迫。我們不也是被驅着被趕着…。你又在瞅住我望。你看得見我你是要跑過來……靠住椅子手捉住我的腿。或是小臉偎過來。『爸爸抱抱』……『爸爸睡吧。兩點多了』……假如再過幾年……。

我又想起了我自己。再過一天是我二十四歲的生日。我是如何老了。我的心境……但我還年青。只有這樣一點年紀。我不能再計算下去。再一個二十四歲時……無邪的歲月已完全是夢幻中的事。這一來我却從你重新認識了實義與那一點充滿天機的生命。我自己的生命曾如何因你那點初生的種子鼓舞。奮發。你應當永遠是那樣的一個活躍的生命。飛奔着在你所願往的地方。我們永遠永遠要受生活的榨壓。天眞麼滅完之後。在纏擾出實靈魂……。

雨仍在不住的滴滴滴滴。面前又是那樣一雙小眼釘住我。愈看愈迷濛。像是在雨中。好幾雙眼。好幾個瑞瑞。好幾個球。那樣多的她。又那樣晶透那樣迷濛……却又如是的迢迢……。

(完)

『文』『藝』『盛』『京』『賞』『獲』『獎』『代』『表』『作』『品』

松『客』詩 (23)

(黃式叙)

▲呈王逸塘督部沾上

人爲江左風華首。三十登朝衆所欣。老子烹鮮治大國。長卿諭蜀有高文。一官亂世終嫌贅。百事神州不忍聞。會向深秋弔黃浦。至今落葉尚紛紛(以上海租界問題一書見貺)

▲移居

移家今又住城東。沸耳車聲入夜窓。乍檢圖書心已倦。獨臨莽蒼意何窮。蘧廬豈必援仁義。茅舍猶堪蔽雨風。修到南鄰田父樂。男兒儘可不三公。

▲逸塘督部以先德遺箸童蒙養正詩選見賜賦此答謝

易稱蒙養正。入聖此其功。作者意殊厚。傳之知不窮。巍巍千劫過。燁燁一陽烘。流沸先芬在。開編最憶公。

▲挽宋鐵梅督部

婦人孺子稱君實。典冊高文用長卿。春滿白山晨講學。秋深黑水夜談兵。牢籠天地見奇氣。擗踊關河聞哭聲。增我向來知己感。雕蟲小技證平生。

映畫脚本 赤魔

裕振民著

未經著者許可禁止製片映演

【25】

鞭擊聲
汽車聲
靴聲

『共產黨的宣傳。不是說對工人有利益嗎？這一看他們把貨物運轉到外國。那麼外國貨物受了打擊。外國貨過止的又不能輸入。從這看來赤俄擾亂世界市場。簡直是世界人類仇敵！』

(俄女)點頭稱。—半身—

『是。我們只好想法子逃走。』

(俄工廠長)從事務室裡出來。對工頭說。—全身—

『方纔來電話說。委員長到工廠來視察。大家精神些。』(俄語)(會話補助字幕)

(俄工頭)聽了這話。手中拿一個棍子指揮着。向後高喊。—全景—

『集合！集合！有視察的來啦！趕緊痛快些排好了！』

一羣女工排了一隊。伸頭探腦的看。—同上—

(俄工頭)不要動！不要動！兵兵把蘭等打了幾混子。—大寫—

(蘭)動也不敢動。哭更不敢哭。眼睛只是瞪着俄女。眼淚直在眼圈裡轉轉着。—大寫—

(俄女)皺皺眉。嘴隨着也撅起來了。—大寫—

汽車到工廠門口。工廠長接到門。由汽車上下來。—遠景—

(赤軍官)穿一身黃色的軍服。紮着一條武裝品綬。帶一個戰刀。穿一雙過膝馬靴。帶着陸軍中將階級。咀上兩撇八字鬍。—全身—

(伯仁)穿一身黃色軍服。紮着武裝帶。帶着一個戰刀和槍。背着一個皮囊。穿一双馬靴。帶着少尉肩章。

(赤俄衛隊十名)全武裝。(乘裝甲車)

九星日鑑

十二月二十日　舊十一月十日

日曜　癸酉　友引　收　房宿

▲一白之人、擇業已見、圖家協力、勵行業務、則安全矣、已未壬吉▲二黑之人、善惡不定、混亂之日、願望難期速成、已丙亥吉▲三碧之人、以誠實爲本旨、必須培養活動力之日、法意爭端、甲庚壬吉▲四錄之人、赤日久被暗雲蒙、此日光焰在眼中、復活日也、甲乙辛吉▲五黃之人、宜以巧意鑑別爲第一義、勿自誇勢派、則安全矣、丙丁庚吉▲六白之人、無須何等思慮、諸事均進行極佳之日、甲丁亥吉▲七赤之人、擬用已意、情境狂亂、不安甚大、甲丙丁吉▲八白之人、輕視事物、將陷離局、旅行亦凶 已亥癸吉▲九紫之人、軟弱意氣多、雖可成之事、亦終於不成矣、乙庚寅吉、

闓山曠觀亭考 (61)

(思柳)

▲東丹王藏書處〃乾隆帝東巡詩〃及兩篇重修碑記。

闓山廟宇之多。原爲關外各地之所未有。不獨金元之交。由耶律楚材詩句『…無恙闓峰三百寺…』中。可以想象其如何。即求之明末淸初。就盛京通志及醫巫闓山全圖加以研究。亦足証明其數確乎非少也。全山著名古刹。如望海。淸安。滴水。琉璃。地藏。新佛。玉泉。牛角。靈崖。龍潭。朝陽。靈著。双泉。接天。靑巖。八角。靈山。双峰。背陰。六合。鍾峰。迎水。馬嵐。圓覺。陀安等大小凡二十餘寺。似至淸初。猶修補完好。據此以觀。契丹時代山寺。雖不必有三百之多。亦當不比淸初之二十餘寺爲少。故東丹王之遊居其間。時與僧侶爲伍。謂其通陰陽。知音律。及精醫藥針砭之術。皆爲斯時得其門徑。而喜神儒家言。譯陰符經。並以在此闓山爲始。亦無不可也。

究竟東丹王于如許古刹中。屢經菴而食宿者果爲何寺。實係一大疑問。然由望海堂與望海寺之名稱相似而推測之。兩者當不能不少有關聯耳。按。今日闓山之望海寺。實居峰之極頂。形勢幾與遼史所記之望海堂同其地位。甚至有人疑望海寺即爲當日東丹王所居之望海堂者。東三省古蹟遺聞續編曰。『北鎭縣西。醫巫闓山絕頂。有古刹曰望海寺。俗傳遼太子在此出家。玆考寺之由來。係遼人皇王托雲(即東丹王)。愛此山景。並晴日登峰。可望渤海。爰在此築室三楹。額題望海。貯書萬卷。歌嘯其中。及卒。即葬於此。後人就其書室。踵事增華。建爲梵刹。沿用其書室之舊名。遂稱爲望海寺也…』然則闓山頂上先有望海堂乎。抑先有望海寺乎。是又疑問中之疑問耳。考望海爲寺。不僅闓山絕頂有之。遼西一帶。凡山寺之供有觀音像。可以南觀渤海者。多以望海爲名。如錦縣境內之望海潮雲寺(在城東五十里平山之上)。望海觀音閣(在城東南四十里高廟子)。大望海寺(在城南十九里松山之南)。綏中境內之望海觀音庵(在城西南塔山)。望海觀音寺(在城西南三十八里)等。雖地址無如闓山之高。而其爲名則一也。爰是知望海寺之名。不必始自東丹王之望海堂。而望海堂之會築於該望海寺附近山頂。亦非不可能之事也。惟乾隆帝詠曠觀亭時。僅道其海天可觀。而未言及望海古刹。豈望海堂與望海寺不在一處後人附會致有沿用之誤歟。雖然。謂望海堂附近。當時並無古刹。亦未經東丹王食宿。恐亦不通之論也。

(未完)

本報主辦 象棋大會 決賽 奕乘錄

第二局 (14)

白桂山△(紅先)　胡震洲▲(藍)　和局

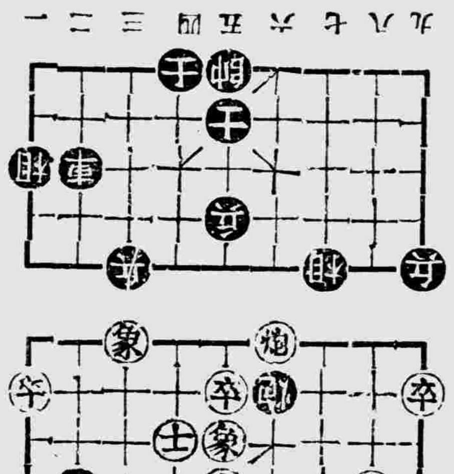

△(砲)二退一、有棄炮取象偷車之着、▲(士)五退四△(砲)六平一、去卒▲(砲)四退二△(砲)一平九、去卒▲(象)五退三、轟炮△(砲)二退一、蟹眼▲(砲)二平五、轟兵△(兵)三進一、去象▲(砲)五進五、去兵將軍

義州考古談

(三)誅公主陵 (錫齡)

子布爾尼之子正法軍前。女入官籍。十二年工夫。公主身後。遭此大禍。該墳典。其育嗣無殊。不識地理乎。抑公主夫親王阿布鼐以下。及辭公主葬事請負責者。有輕忽薄待堪輿處。致堪輿忍心害理。而陷以一紀(即十二年)即奪骨殺身而滅種之極慘。是耶非耶。未可知也。

公主薨。于淸康熙元年二月二十六日。康熙二年奉禮部奏修建園寢追諡阿穆巴凌武倭什渾固倫公主。『載公主園寢器皿冊』。雍正乾隆兩盛京志載。固倫公主墓。在義州城北二十里廟兒溝。康熙八年二月辛卯停封察哈爾阿布鼐親王之妻。聖祖諭禮部『時禮部請封外藩蒙古諸王妃』曰。察哈爾阿布奈『即阿布鼐』親王之妻着停封。

餘如議阿布奈。係出征所獲之人。乃尚以固倫大長公主命爲親王。恩遇優渥。較之在內諸王。及在外蒙古諸正。止有太過並無不及。乃在外諸王貝勒等。每年俱來問安。年節來朝阿布奈竟忘恩養。八年以來。不一朝請。且每年遣人存問公主所生之子。頒給恩賜。阿布奈猶不親身。一問太皇太后及朕躬安。公主 所生幼子 阿布奈。理應撫養。乃交與已分家之長子。更屬何心。此等情節着理藩院嚴察議奏。仝年五月已未。阿布奈革去親王。監禁盛京。聖祖諭理藩院曰。阿布奈。理應依議處死。但向遇故從寬免死著革去親王監禁盛京十四年五月癸亥。聖祖諭旨察哈爾(時阿布奈長子布爾尼次子羅不臧俱因叛伏誅)阿布奈立絞。(以上載十一朝東華錄)。

(未完)

題孫玉泉畫冊(水墨)

(金炳忱)

▲湖山烟雨

烟雨湖山絕世姿。濃妝似比淡妝宜。於今事事摩登化。室入芝蘭香不知。

湖山自古賢人隱。烟雨來時逸興豪。省識玉泉捉筆意。桃源世外素心高。

清酒 福鶴 新京石川吟釀

介紹錦州著名商店

營業科目

太陽牌各種膠皮鞋　小野田牌洋灰
建築材料　亞鉛引平瓦板
各種顏料塗料　機器工具
各種牌麥粉　鐵鋼材膠合板
棉布加工品　砂糖味之素
自動車タイヤ類　各種雜貨化粧品

株式會社大信洋行錦縣支店

大信利

錦縣城內東街
電話 振房六七番 批發部四三三番 倉庫三一二番

天麩羅·油炸物·生菜用

白絞油

資本金壹〇〇〇万圓

豐年製油股份公司

大連市山縣通東拓大樓
工場 大連滿水鳴尾

滿洲總販賣處

恒裕洋行

大連市山縣通大倉大樓 電代表②五一八一

廣告事務請用電話(二)二〇二二

慶祝 (10)(11)(12)

今晚 南京陷落祝賀獻金十錢跳舞會

下午七時起至九時止

日軍業於十日佔領南京城矣
諸君其共祝賀此佳日乎！
然則今宵提燈大會……閣下歸家後請到斯塔來

南京戰捷祝賀提燈行列舞踏會

場內的提燈大會跳舞又是別有風味！
新人舞星近將蒞場！

斯塔跳舞場

鴉片 嗎啡·海洛因

迅速戒除斷癮新藥

嗎類斷癮

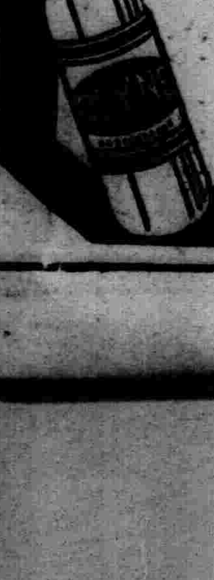

嗎類斷癮·與衆不同
奏效特靈·絕無弊病
用忌鴉片·立見效功
嗎啡類癮·斷除尤神
萬試萬靈·名醫齊稱
世界第一·戒癮靈藥

總發行所 大連市山縣通七 藤澤友吉商店
前製造所 植村製藥所
現製造所 協和藥品洋行

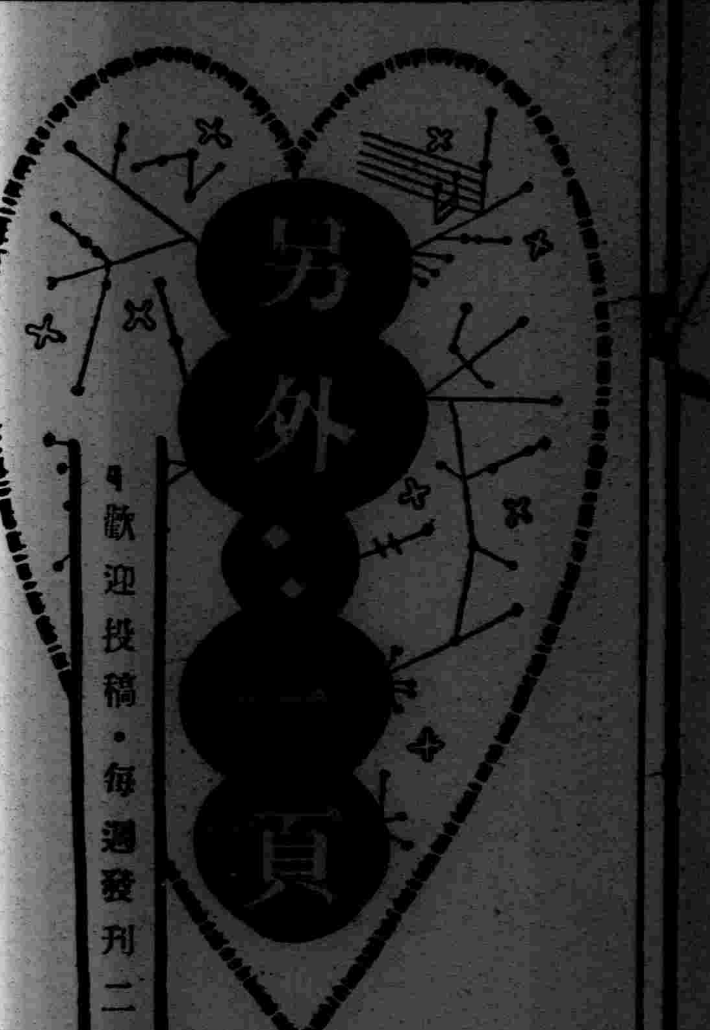

友邦圖書館

沿革概畧　創始於奈良時代的芸亭 (續)

慶長七年模倣金澤文庫、在江戶城內創設文庫、到了家光之世乃稱之爲紅葉山文庫、命御書物奉行加以管理、明治維新乃爲政府所管、遂成爲內閣文庫的基礎。說到公共圖書館、則須舉出板坂卜齋所創始的淺草文庫、卜齋以醫仕秀忠、更奉君命而仕於紀州侯、晚年卜居淺草、蒐集和漢書籍、以供庶人閱覽、又當時的出借書籍的書店、在庶人的讀書機關上、可說是圖書館的作用、至其以供給家庭的利用爲主的這一點、大可玩味。此外有伊勢山田的宮崎和林崎(現在的神宮文庫)兩文庫自水戶的考彰館文庫爲始、諸藩學各有文庫之設、尤其是在幕府的昌平坂學問所中、廣集和漢的書、以資學者的利用、跟着幕府之崩壞、圖書遂爲政府所收、明治五年文部省即在該處設書籍館廣許公衆閱覽這是日本近代圖書館的萌芽繼此在同十四年定有關於公共圖書館的設置和廢止的規則、同三十二年見到圖書館令的公布爾來館令的改正、經歷數次、近更應時代的要求、將見該項根本的改正的公布、如此看來、日本的公共圖書館跟着國運的進展、而增加數目、明治四十年官公立不過八十六館的內地的圖書館、到了大正七年、即成一三五九館、昭和四年更達四四九〇館、不過內容方面而不很充實、依據昭和六年三月末的調查、藏書三千冊以上的圖書館、如左所列、全國不過四四三館而已 (註二)

地方別	官立	公立	私立	計
內地	一	二三五	一六九	四〇五
臺灣	一	九	一	一一
朝鮮	一	八	一六	二五
關東州	一	一	—	二
總計		二五三	一八六	四四三

(主要圖書館)

帝國圖書館爲日本唯一的國立圖書館、此館始於明治五年四月、係文部省博物局在湯島的博物館中、創設的書籍館、因爲當時准刻事務、歸文部省所管、所以將呈繳書籍、交付一部、同八年六月雖以太政官布告、將准刻的事務、移管於內務省、但受領繳納書籍之制依然不變、以至於今、同十三年七月改稱爲東京圖書館、更於同三十年見到帝國圖書館官制之制定、國立圖書館的基礎於是全定、該館的藏書數、在昭和七年三月一日的現在、約達七十四萬冊、和公共圖書館的中樞之帝國圖書館相對而可作學校圖書館之雄的、爲東西兩京的帝國大學附屬圖書館東京帝國大學圖書館雖因大正十二年的關東大震火災後、其建築物和藏書七十餘萬冊悉歸烏有但由了美國的約翰洛克菲勒的建築費百萬美金的捐獻、和歐洲諸國所寄贈的數十萬冊的圖書、並日本政府及當局的努力現今該館的建築設備、爲東洋第一、藏書也將到八十萬冊、京都帝國大學圖書館藏書約垂九十萬冊、在數目方面正可稱爲日本第一、次於此的爲早稻田大學圖書館約三十七萬冊(昭和七年度末)東京文理科大學圖書館和慶應塾圖書的各二十萬冊(昭和七年度末)、此外特殊圖書館(註三)則以東洋文庫和藤山工圖書館等、爲共著名的、(以上據平凡社百科大事典)

(註一)芸亭以前　在宮廷文庫以外、有可稱爲寺院文庫者、圖書館也和日本的文化一樣是以儒教和佛教爲中心而起的例如玄昉在天平七年由唐歸朝之際、帶來了一切經七千卷置于唐院、(未完)

訪日隨軺記 (四)(賀嗣章)

四月十日　土曜日　晴

上午十時　訪大藏省、晤次官荒井清一郎氏、復至拓殖省晤次官入江海平氏、結城藏相衆任拓相、訪問兩省、適因公外出、故均由次官招待、訪對滿務局長、晤次長云、本局係對滿洲各事業由本局齊且執商辦之勞、訪府知事、訪市長、正午大臣偕總務司爲赴陸相宴、下午一時嗣章代表大臣訪商工會議所、警視總監、丸之內警察署長、二時隨同參拜靖國神社、櫻花盛開、美麗無比、三時大臣至大使館、新聞記者座談會畢、隨同回旅館、大臣偕藤井人事科長、仲本秘書官、范屬官、至箱根、嗣章則訪寺尾先生、

四月十日　日曜日　晴

晨起、乘京成線車、至千葉縣、訪問青柳先生、並代表大臣致候、旋約青柳先生、寺尾先生、及青柳小姐午餐、回到旅館、候大臣回東京、因車行甚緩、兩先生均有他約、各留名刺而回、下午五時半大臣偕人事科長等回旅館、六時隨往淺野氏邸、是晚係大同洋灰滿洲洋灰岩崎清七淺野良三兩先生、共同歡迎宴、秘書堤秀雄先生永橋剛一郎先生幹旋頗勞、席終有音樂唱歌並唱滿洲國歌、均極典雅盡歡而散、

四月十二日　月曜日　晴

上午九時參拜大正天皇多摩御陵、參武藤元帥墓、因路太遠、十二時半始回東京、赴三菱岩崎別邸串田氏宴　飯畢撮影紀念、回旅館後休息、大臣訪早稻田大學、晚赴雅敍園之宴座中均大臣舊友、川本氏爲主人(大同產業)因大臣此次日程太促、私人訪問或恐難週、而舊雨重逢、亦一樂事、遂開此盛會、專相舊友而晤焉、

四月十三日、火曜日、晴

是日上午十時半大臣覲見日本天皇陛下、岩村宮內省囑託、先至旅館告知覲見禮節、謝大使來、同大臣進宮、十二時見觀、蒙天皇陛下賜以優渥之勅語、不勝惶悚感激之至、同館、偕隨員同往東京會館、承東京商工會議所會頭日滿實業協會會長門野重九郎氏之招、午餐既畢、開座談會、旋約觀劇、爲新橋演舞場劇名『東舞』、點綴十二種顏色之姿繪、極形熱鬧、至四時半、赴商工大臣伍堂氏之宴、賓主原屬舊交、相與暢言往事盡歡而散、(未完)

日本精神與近代科學 (續)　(永井潛)

本來、政治的要諦、非是數與質的調和不可、非爲擁護少數者的特權、是爲圖多數民衆的生活的安定、增進其幸福。即林肯的所謂三民主義、才是政治的本來的使命　這是不消說的、在這種意味上、非充分重視數不可是理之當然、這就是民主主義的精神、然若想到民衆中之最優秀者、是最少數者、這優秀的少數者爲民衆生活的中心而統率指導之、最善的政治以是而始實現、那麼、我們就不可忘記對於良好的質的尊敬了、這就是君主政體之所以重要也、而且無論走那一條道、眞理終于是歸於一的、道地的民主政體、又與眞正的君主政體、於其精神非一致不可、在民主政體、眞正優秀者集大多數的輿望於一身而就指導者的地位時或明君賢相以民之心爲心時、歸根結蒂起來、那便是數與質的一致、如是始能眞眞達到政治的目的、

然而正如前面說過、中庸的大道甚爲難行、有的就過於爲質所拘、以致不顧數、封建文明之所以崩潰便是爲此、而在代之而興的近代文明則又過於盲目地僅知禮拜數的殿宇、其結果、現在已弄到隨處將見破綻的境地、這是目前世界的大勢中、我們身歷目睹而痛感的想到這裏、我們實在感謝我們能擁有理想的國家機構享人生於仰載白璧無瑕的國體的日本國、而不得不擁護之、宣揚之、懷抱有所貢獻於人類的幸福與世界的和平的覺悟、日本精神、始終是愛好和平、愛好正義的、須切記、日本精神裏面、有力同時又有淚、

如果認爲一貫日本精神者乃犧牲的精神與沒我的精神、那麼、那又是和科學的精神一致的了、我相信、我們不可不在那裏發見日本精神的偉大的新使命、

由來於東西的思想文化、有二事相對立、一個是『一』即『心』、另一個是『多』即『物』、一是『綜合』、另一是『分析』、一是『一如』、另一是『變化』、一欲觸於本體、另一側欲說明現象、一是哲學宗教、另一是自然科學、(未完)

洪武劍俠圖

第一回　【張青山】

—四十九—

除邪教三俠士共設伏魔會　發忠憤二高人失機陷空島

來往百餘合。毫無空隙可乘。暗自吃驚。不料此僧其貌不揚。卻如此的好武術。只可留心加意提防疎失。二方丈看敵人處處小心。並不大意。暗自酌奪。應當怎樣辦法呢。急切也是沒有主意。只可靜以待變。再行進招。然而雙方注意彼此全加上了百萬分的小心。斜身繞步。各護其身。不圖有功。只求無過。二人同一心理。可那能見出勝敗來呢。徐鴻儒站身說道。二位高僧暫請止招。天的時光不早啊。等用過了晚齋。咱們再戰不好嗎。他站起來攔阻止住比武的心裡。是想着蓮花道院方面累次敗北。傷亡不少啦。打算或是夜戰。或是明天緩緩銳氣。再者撤出身子去外面見曹鎖台計較計較。等到寔不得已之時。好調官兵勦滅少林寺。故此叫暫且停止比試。先天比邱僧悟幻倒想就此收招乘此下台。豈知二方丈也不理徐鴻儒的話。不但不收招住手。而且身法加緊。招數如風往前進攻。悟幻喝道瘦和尚你可會職見徐教主之言麼。二方丈還是不理論。一味的加勁兒進招。悟幻大怒。恨恨的說道。好囚僧。蠻不講理。那個怕你不成。氣怒之間。忘了仔細。也就上下左右拳打足踢。往裡努力相拚。這不就正合二方丈之意見他盡力來拚。一面接招還手。一面等他空隙。以便追他性命。如此的相爭。又走了百餘多個照面。他飛一腿奔二方丈膛裡踢來。二方丈假做步眼一亂。悟幻大喜。認眞是成功呢。那曉得將及踢上。被二方丈反手勾住腳跟。往上一提。抬腳掏襠來踢海底穴。悟幻情知中計。量難取勝。任輸啦。雙掌一併。淨等少林寺二方丈腿踢到了的時刻。連拍代抱。好保活命。不然要叫踢上。性命休矣。二方丈見悟幻撒領停住腳不踢啦。用右掌叫足了開山掌的氣工。在他迎面骨上便砸。拍叹一聲。腿骨砸折。順手一捋腳脖子。雙手一捧。往台下慣去。跌於就地。當時昏將過去。先天派衆人搬叫了好半晌。才緩過氣來。啊呀啊呀直喊。徐鴻儒叫抬至西廊下。用藥調治。連內服代外敷。雖然是止住疼痛。可惜迎面骨震碎。腳脖子的髁骨也碎啦。這條腿算是做廢啦。後文書賽鐵拐烈焰佛祖凌空。便是他改名。二方丈站在台上。還是向先天派討敵。先天派就剩下幾個徒弟了內有一個名叫先天童子蓋世雄的。向台上說當家的休息休吧。我們派中沒有能人啦。要與先天派比武。咱們。是二十年後再見吧。那時你們不找。我們必來少林寺相訪。現在你老另請高明可也。二方丈尙未答言。大方丈叫道師弟退下。歸後面去吧。二方丈口稱尊師兄法諭。下台轉身歸藏經樓去了。徐鴻儒向張三峯道。今主我們暫爲休息用飯。明日再戰好否。張三峯不明白他等的心意。也因有話。向劉伯溫商量。乘機應許了他的要求。即對徐鴻儒說道。三教主你所要求的。貧道應允。可有一節。我們指得應住之地面外。可不准隨便行動。否則枝節橫生。諸多不便。是爲至要。請仙長轉致諸公。恪守會規是荷。徐鴻儒笑道。敬遵敬遵。可是我們向廟外的出入。請勿加限制才好。張三峯哈哈大笑。說道仙長何出此言。出入當然自由的呀。徐鴻儒與張三峯點頭道各自請便吧。彼此相視一笑。各自歸坐。徐鴻儒心裡暗想。少時出廟去會曹總鎭計議好。將你等一個個鎖拿到官。『叛逆的頭銜。加於你等』押赴市曹。開刀正法。以解心頭之恨。庶可暢傳我教矣。他那裏知道。張三峯的思想。明知外有官軍。遠遠圍困少林寺。只要。白蓮教主實話。就得被官軍擒拿。眞好似魚游釜中的一般。天可憐這片忠正之人。忽然來了劉伯溫。還算有一綫生機。惜乎沒有工夫細談。究竟乘着他們要停戰休息。故而許可。爲的是向劉伯溫商量出個所已然來。少林方丈已竟傳論知客齋頭僧等備辦齋飯。並分身看視看視受傷的諸人。少時開席。自有一番應酬。席散之後。兩廊各派散坐閒談。張三峯見徐鴻儒與欒鴻釋二人出廟去了。回頭向劉伯溫說道。老先生你看這二逆魁相繼出廟。可知其用意安在麼。劉伯溫口遵老仙師。他等不過是去至外面。找香官商議如何圍廟拿人。怎樣能全皆綁至市曹。他等明明害了衆人。叫官家還要落一個誅斬賊盜。捕獲的是叛亡。我學生之逆料。大概雖不中亦不遠矣。張三峯拍掌大笑道。誠然誠然。所料不差。請問老先生料完了固然不能錯啊。可是他等朋比爲奸。眞若由所料竟而實現了。那時我們便應如何對待呢。伯溫反詰道。彼之陰謀仙長早經洞悉。豈無預定應付伊等的步驟呢。張三峯冷笑了數聲。而後。徐徐答道。我不過寧爲珠碎。不爲瓦全耳。拚將一腔熱血洒市曹。也必須將這干敎匪。置諸死地。

丟失股票聲明啓事

敬啓者本署經轄奉天紡紗廠股票於事變時多半遺失茲自此次登報之日起左列各股票息單利摺等無論落在何人之手槪作無效特此聲明

康德四年十一月二十日

新民縣公署啓

股東姓名	股字	股票號	字	息單號	字	利摺號
自治第八區公會	經	二八五	紡	三八八二	紡	五三六九
周潤普	綸	六三五六	〃	三八八三	〃	五一九九
何豐年	〃	六三五七	〃	三八八四	〃	五二〇〇
胡文軒	〃	六三五八	〃	三八八五	〃	五二〇一
修級三	〃	六三五九	〃	三八八六	〃	五二〇二
吳 權	〃	六三六三	〃	三八九〇	〃	五二〇六
大民屯 代窩堡 公會	〃	六三六五	〃	三八九二	〃	五二〇八
黃家山公會	〃	六三六七	〃	三八九四	〃	五二一〇
泡子沿公會	〃	六三六八	〃	三八九五	〃	五二一一
齊窩堡公會	綸	六三六九	紡	三八九六	紡	五二一二
西劉窩堡公會	〃	六三七二	〃	三八九九	〃	五二一五
長泡子公會	〃	六三七三	〃	三九〇〇	〃	五二一六
下營子公會	〃	六三七四	〃	三九〇一	〃	五二一七
黃家嶺公會	〃	六三七五	〃	三九〇二	〃	五二一八
李奉先	〃	六三七八	〃	三九〇五	〃	五二二一
張長儒	〃	六三八二	〃	三九〇九	〃	五二二五
郭廣泉	〃	六三八三	〃	三九一〇	〃	五二二六
丁 貴	〃	六三八四	〃	三九一一	〃	五二二七
楊省三	〃	六三八五	〃	三九一二	〃	五二二八
楊蓋臣	〃	六三八六	〃	三九一三	〃	五二二九
金貴春	〃	六三八七	〃	三九一四	〃	五二三〇
陳雅亭	〃	六三八八	〃	三九一五	〃	五二三一
張 純	〃	六三九〇	〃	三九一七	〃	五二三三
姜 文	〃	六三九一	〃	三九一八	〃	五二三四
王潤堂	〃	六三九二	〃	三九一九	〃	五二三五
符盛齡	〃	六三九三	〃	三九二〇	〃	五二三六
王學禮	〃	六三九四	〃	三九二一	〃	五二三七
小屯子公會	〃	六三九六	〃	三九二三	〃	五二三九
哈太堡子公會	〃	六三九七	〃	三九二四	〃	五二四〇
前欄桿泡公會	〃	六三九八	〃	三九二五	〃	五二四一
朱家房 老爺廟 公會	〃	六四〇〇	〃	三九二七	〃	五二四三
章京堡子公會	〃	六四〇二	〃	三九二九	〃	五二四五
吳寶漢 邵閣臣	〃	六四〇三	〃	三九三〇	〃	五二四六
腰堡公會	〃	六四〇四	〃	三九三一	〃	五二四七
崔三家公會	〃	六四〇五	〃	三九三二	〃	五二四八
南窰 上太平莊 公會	〃	六四〇六	〃	三九三三	〃	五二四九
張家屯公會	〃	六四〇七	〃	三九三四	〃	五二五〇
侯 昌	〃	六四〇八	〃	三九三五	〃	五二五一
邵閣臣	〃	六四〇九	〃	三九三六	〃	五二五二
李占鰲	〃	六四一〇	〃	三九三七	〃	五二五三
李春榮	〃	六四一二	〃	三九三九	〃	五二五五
于海峰	〃	六四一三	〃	三九四〇	〃	五二五六
程廣泰	〃	六四一四	〃	三九四一	〃	五二五七
網戶屯公會	〃	六四一五	〃	三九四二	〃	五二五八
網戶屯公會	〃	六四一六	〃	三九四三	〃	五二五九
茨林子公會	〃	六四一七	〃	三九四四	〃	五二六〇
後當舖公會	〃	六四二〇	〃	三九四七	〃	五二六三
李向陽	〃	六四二一	〃	三九四八	〃	五二六四
馬圈子公會	〃	六四二三	〃	三九五〇	〃	五二六六
前長溝沿公會	〃	六四二六	〃	三九五三	〃	五二六九
後長溝沿公會	〃	六四二七	〃	三九五四	〃	五二七〇
王仲三	〃	六四二八	〃	三九五五	〃	五二七一
袁窩堡公會	〃	六四二九	〃	三九五六	〃	五二七二
他拉堡子公會	〃	六四三〇	〃	三九五七	〃	五二七三
張振芳	〃	六四三二	〃	三九五九	〃	五二七五
徐仲達	〃	六四三三	〃	三九六〇	〃	五二七六
黃永權	〃	六四三四	〃	三九六一	〃	五二七七
中古城子公會	〃	六四三七	〃	三九六四	〃	五二八〇
馬房公會	〃	六四三八	〃	三九六五	〃	五二八一
王河套公會	〃	六四四一	〃	三九六八	〃	五二八四
七公台公會	〃	六四四二	〃	三九六九	〃	五二八五
昂邦牛彔公會	〃	六四四四	〃	三九七一	〃	五二八七
車古營子公會	〃	六四四五	〃	三九七二	〃	五二八八
雙程堡公會	〃	六四四六	〃	三九七三	〃	五二八九
佟莊子公會	〃	六四四八	〃	三九七五	〃	五二九一
法哈牛公會	〃	六四四九	〃	三九七六	〃	五二九二
前沙河子公會	〃	六四五〇	〃	三九七七	〃	五二九三
孫家套公會	〃	六四五一	〃	三九七八	〃	五二九四
烏牛堡公會	〃	六四五二	〃	三九七九	〃	五二九五
後沙河子公會	〃	六四五三	〃	三九八〇	〃	五二九六
韓三家子公會	〃	六四五四	〃	三九八一	〃	五二九七
彭 林	〃	六四五七	〃	三九八四	〃	五三〇〇
傅振綱	〃	六四五八	〃	三九八五	〃	五三〇一
穆林子公會	〃	六四五九	〃	三九八六	〃	五三〇二
賴花堡子公會	〃	六四六〇	〃	三九八七	〃	五三〇三
五道溝 法哈牛 公會	〃	六四六一	〃	三九八八	〃	五三〇四
楊玉恒	〃	六四六六	〃	三九九三	〃	五三〇九
蘇成有	〃	六四七一	〃	三九九八	〃	五三一四
徐廣山	〃	六四七二	〃	三九九九	〃	五三一五
白永清	〃	六四七三	〃	四〇〇〇	〃	五三一六
唐廣祥	〃	六四七四	〃	四〇〇一	〃	五三一七
大三家子公會	〃	六四七六	〃	四〇〇三	〃	五三一九
楊會廷	〃	六四七八	〃	四〇〇五	〃	五三二一
周鳳章	〃	六四八〇	〃	四〇〇七	〃	五三二三
賈文和	〃	六四八一	〃	四〇〇八	〃	五三二四
馬德春	〃	六四八五	〃	四〇一二	〃	五三二八
曲維圻	〃	六四八六	〃	四〇一三	〃	五三二九

股東姓名	股字	股票號	字	息單號	字	利摺號
楊慶林	〃	六四八七	〃	四〇一四	〃	五三三〇
郭耀東	〃	六四八八	〃	四〇一五	〃	五三三一
白旗堡商會	〃	六四九二	〃	四〇一九	〃	五三三三
仝	〃	六四九三	〃	四〇二〇	〃	—
仝	〃	六四九四	〃	四〇二一	〃	—
仝	〃	六四九五	〃	四〇二二	〃	—
陳廣運	〃	六四九八	〃	四〇二五	〃	五三三五
崔鳳山	〃	六四九九	〃	四〇二六	〃	五三三六
關九中	〃	六五〇一	〃	四〇二八	〃	五三三八
郭洪學	〃	六五〇二	〃	四〇二九	〃	五三三九
營防公會	〃	六五〇八	〃	四〇三五	〃	五三四二
第一村	〃	六五一一	〃	四〇三八	〃	五三四五
張維春	〃	六五一二	〃	四〇三九	〃	五三四六
王省三	〃	六五一三	〃	四〇四〇	〃	五三四七
方巾牛彔公會	〃	六五一四	〃	四〇四一	〃	五三四八
郎左廷 王春榮	〃	六五一六	〃	四〇四三	〃	五三五〇
陳士志 張述唐	〃	六五一七	〃	四〇四四	〃	五三五一
傅廷山 時景新	〃	六五一九	〃	四〇四六	〃	五三五三
劉方清	〃	六五二一	〃	四〇四八	〃	五三五五
錢寶廷 劉煥元	〃	六五二二	〃	四〇四九	〃	五三五六
高福廷 楊青山	〃	六五二三	〃	四〇五〇	〃	五三五七
達子營 桑園 公會	〃	六五二四	〃	四〇五二	〃	五三五八
安屯 水福口 公會	〃	六五二六	〃	四〇五三	〃	五三六〇
三棵樹 門家網 公會	〃	六五二七	〃	四〇五四	〃	五三六一
劉雲程	〃	六五三〇	〃	四〇五七	〃	五三六四
劉峻山	〃	六五三一	〃	四〇五八	〃	五三六五
趙殿一	〃	六五三二	〃	四〇五九	〃	五三六六
陳國清	〃	六五三三	〃	四〇六〇	〃	五三六七
劉海山	〃	六五三四	〃	四〇六一	〃	五三六八
自治第八區公會	〃	六五三五	〃	四〇六二	〃	五三六九
新民縣地方公欵處	〃	六五三六	〃	四〇六三	〃	五三七三
仝	〃	六五三七	〃	四〇六四	〃	—
新民縣地方公欵處	〃	六五三八	〃	四〇六五	〃	五三七三
仝	〃	六五三九	〃	四〇六六	〃	—
大民屯公會	〃	股票未丟失	〃	三八九一	〃	五二〇七
瓦房公會	〃	〃	〃	三八九七	〃	五二一三
佟家房公會	〃	〃	〃	三九二六	〃	五二四二
平安堡公會	〃	〃	〃	三九二八	〃	五二四四
大古城子公會	〃	〃	〃	三九四六	〃	五二六二
史家窰公會	〃	〃	〃	三九五八	〃	五二七四
腰崗子 興盛堡 公會	〃	〃	〃	三九六二	〃	五二七八
興隆橋公會	〃	〃	〃	三九七〇	〃	五二八六
晏海營子公會	〃	股票未丟失	〃	三九七四	〃	五二九〇
陳蘭廷	〃	〃	〃	三九八二	〃	五二九八
李如強	〃	〃	〃	三九九四	〃	五三一〇
黃錫齡 楊守春	〃	〃	〃	三九九五	〃	五三一一
大曹屯公會	〃	〃	〃	四〇〇四	〃	五三二〇
川心溝子公會	〃	〃	〃	四〇三六	〃	五三四二
張萬成 顧廣典	〃	〃	〃	四〇四五	〃	五三五二
王栢廷 梁玉寶	〃	〃	〃	四〇四七	〃	五三五四
孫貴榮	〃	六三七九	〃	三九〇六	〃	利摺未丟失
高岐王	〃	六三八〇	〃	三九〇七	〃	〃
潘新園	〃	六三八九	〃	三九一六	〃	利摺未丟失
高荒地公會	〃	六四二二	〃	三九四九	〃	〃
逯溜塔公會	〃	六四二四	〃	三九五一	〃	〃
李向榮	〃	六四八二	〃	四〇〇九	〃	〃
關錫九	〃	六四八三	〃	四〇一〇	〃	〃
張景豐	〃	六四八四	〃	四〇一一	〃	〃
沙崗子公會	〃	六五一〇	〃	四〇三七	〃	〃
下窪子公會	〃	六五一五	〃	四〇四二	〃	〃
靠山屯公會	〃	股票未丟失	〃	三八九八	〃	〃
周崇久	〃	〃	〃	三九〇八	〃	〃
吉條崗子公會	〃	〃	〃	三九二二	〃	〃
浮橋鸞 吳長崗 公會	〃	〃	〃	四〇五二	〃	〃
邢家甸 巨流河 頓窩堡 公會	〃	〃	〃	四〇五五	〃	〃

延壽縣招墾地[illegible]佈告

爲佈告事查本縣自建國以來[illegible]確立惟民智頑固不知開發致利棄於地[illegible]於日滿不可分關係[illegible]創是以本署依據[illegible]撰定本縣移民區域以合理[illegible]立產業將易開發其決定之[illegible]域內者務遵左開各項限一個月[illegible]交招墾整備委員會(即縣公署)以便[illegible]司內無故玩忽不將地照提出即按[illegible]由本署暫爲保管並照[illegible]望自行貽誤切切此佈

左記

一、買收土地區域

(1)第五區　平陽川亮子河腰屍河北部(鮮人水田在內)牛尾[illegible]關大逐河小逐河長興崗十里長亭(但原住民不遷移)

(2)第六區　大山頭太平　山東南部石頭河子　南部天茂頂子

(3)第三區　石家屯以南(金沙河全部)(黃玉河)(一區)(各[illegible]

(4)第四區　太平川朝陽山川北部　大屯以南)

二、地照提出期間　自康德四年十一月廿日至康德四年十二月十五日止

三、收繳契照機關　在買收區內各地主務將所有地照及關係書類在限期內送交延壽縣招墾整備委員會先行發給收據遲至一個月以內發給地價

四、逾期繳照處分　在買收區內之地主不論居住縣內縣外故意遲延不交地照者決定按照地主不在辦法處理之

五、地照丟失或抵押　如有地照丟失或地照抵押於他人者應親自來縣聲明以資核辦萬勿坐棄權利

康德四年十一月廿五日

延壽縣長
兼延壽縣招墾整備委員會委員長　邵中嶽

賓縣公署佈告　內行字一一七號

關於移民用地買收之件

爲佈告事照得我國政府基於滿日兩國一體不可分及民族協和共存共榮起見與蒙友邦日本帝國選擇優秀堅實之農民移殖我國以期產業開發及促進王土早日實現我賓縣二區六區七區八區山嶽地帶之一部因自建國以來治安永未確立致於去歲經縣劃爲無住地帶若永遠放棄於縣經濟方面治安方面都受影響故於十一月十五日成立招墾地整備委員會擬定左列區域爲日本人移民區域用合理之方法收買之凡在收買區域內之業主迅速照左開各節辦理並依限繳照倘藉故推延至期不交者即照地主不在段之辦法將其土地沒收由縣經營合亟佈告周知切切勿觀望自誤

左記

一、買收區域二區

(一)由鐵道南部西三道街到大石頭河子東西道路爲界以南之地域但西三道街大石頭河子除外

(二)沿鐵道線以北十里至和三區七區境界中間地域但七里半『及半截河子』包含在內八里川迷魂陣烏拉草甸子松峯山王清宮及棚子河川至鐵路線中間之地域除外

七區由吊水湖嶺經過李家店東嶺到香爐拉子尹家窰東嶺對家店警防所更拖至腰營楊木橋子等處以南到縣境地域但對家店警防所腰營王大院包含在內李家店尹家窰在外

八區由楊木橋子到鹿圈口子財神廟北孤間子馬家崗程家店北糟子溝更由糟子溝以直往北到與六區爲界處向東至縣境爲以南到縣境中間之地域但以上所列各部落在外

二、收繳契照期限自康德四年十一月廿五日至康德四年十二月廿五日

在買收地域內地主務將所有地照及關係書類於限期內送交該管保事務所但地照及關係書類丟失或因其他特殊理由不能提出者得於限期內報告其理由

三、買收事務辦理個所　1賓縣公署內　2平山保事務所　3全存保事務所　4元寶河保事務所　5財神廟保事務所　6寧遠保事務所

四、收買手續地照交與保事務所先行發給執據彙總造冊連同契照一併送交本縣招墾整備委員會驗收發給收據至遲於康德五年一月末日以前發給地價領收地價時須攜帶執據

康德四年十一月二十五日

濱江省賓縣縣長
兼賓縣招墾地整備委員會委員長　傅廣義

廣告

火災保險
運送保險
生命保險

代理　安藤公司

電話(二)三八〇二番
振替大連三〇四七番

信用招著

扶桑海上火災保險株式會社
朝鮮火災海上保險株式會社
大連火災海上保險株式會社

本公司在滿營業二十餘年嘗以信用爲第一極力䩄勉當茲時局業務愈繁倘保險契約經毫無信用之仲介人之手不唯對於保險諸君有許多不便及不約即其他枝節亦在所難免故今後本公司仍以安全第一信用本位爲主直接與保險戶盤訂契約如一賜電話定當趨府相商尙祈長年信用本公司之諸位每年對於同一公司繼續勿間是所顧望於諸君者焉！奉天西塔大街三丁目

張青山著評話小說

洪武劍俠圖

=第一集出版=

已讀盛京時報者　當以先覩爲快
未讀盛京時報者　尤其不可不看

每冊定價八角　特價七角

代售處奉天城內鼓樓北　章福記書局

滿洲新文化月報社啓事

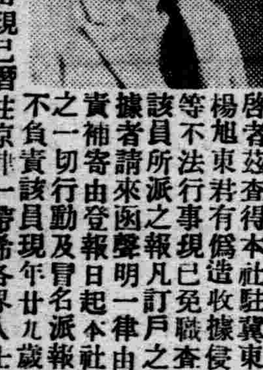

啓者茲查得本社駐冀東特派員楊旭東君有僞造收據侵佔公欵等不法行事現已免職查辦以前該員所派之報凡訂戶之持有收據者請來函聲明一律由本社負責補寄由登報日起本社對該員之一切行動及冒名派報等事槪不負責該員現年廿九歲北京籍大格略通日語原駐唐山現已潛往京津一帶希各界人士注意免爲所騙是所至禱本社除呈請有司嚴緝外特此正重聲明

周化南張國鈞劉明新周岐四君公鑒久無報告殊屬非是見字即來函否則當即依法處理望勿自誤切切

吉房招租

坐落奉天市大北邊門外中央馬路路北門牌九號樓房瓦房共五十四間康價出租或開糧棧或設工廠或學校最相宜有欲租用請至大南關華王廟南不通行胡同四號姜宅面議

THE SCREEN 影海餘瀋

態度忠厚 孟虹 在家所談

原籍安東。移居之新星哈埠孟虹女士。現年十六歲。家住道外富錦二道街。門牌三十二號。父經商。因資本薄弱。乃改就他業。孟女士除父母外。尚有幼弟一。一家四口爲一快樂之小家庭也。曾畢業於正陽北初級小學校。好學不倦。每次學行考試。必名列前矛。倘或位列第二三名時。則必痛哭而後止。今歲乃父因無職業。無力再使入學。並兼乃母多病即行輟讀。於家中侍奉湯藥。整理家務。當記者在哈往訪時。女士購辦食物甫歸。女士身着絳紅色夾袍。外罩藍大衫。操作廚下。眉清目秀。堪稱爲小家碧玉。記者最初所詢。全由乃父代答。女士則垂手立於乃父之側。此際乃父則謂。『其女志願頗高。欲待上進。苦爲環境所限。欲謀職業。限於女子出路極少。故今歲交通局招考車掌時。前往投考。除可補助家庭生活外。尚可謀相當職業。此次映畫協會招考演員。前往應試。俟而錄取。將來之結果如何。自難逆料』。據女士自謂。『對於電影嚮好頗深。曾有充當演員心願。昔時本埠雖有光影片公司之後。有榮光電影社之實現。會於該社學習數日。最後不悉何故。該社壽終正寢。余亦因之中止。目下爲鐵練身體計。會學習武術。爲日過少。恐無相當成績。即投考爲演員。是否能如當事者之心意。亦不得而知。如能永久體練影星生活。亦無不可。只求好自爲之而已云云』。女士冬瓜圓臉。態度忠厚。有玉人美之風姿。

◇……圖即孟虹

侯飛燕◇宛然東隣少女◇

父爲軍管區少將部附　藝術中精於歌舞音樂

女演員侯飛燕。原名國琛。芳紀十九。奉天海城人。畢業於新京南嶺女中。曾在國防婦女會服務。家中有祖母。父。母。及妹妹父現任哈爾濱第四軍管區司令部少將部附。係一新舊相容之家庭。女士面帶日本美人型格。鵝蛋之臉。皮色白皙。笑渦跳動於嘴角。雙眸流動靈活。誠一風流敏快之少女。對電影作派。希望女學生及悲慘作風。現於藝術中。如口琴。歌舞。音樂均能演奏。口香糖常不離口。視電影重於生命。現在親身表演。固亦如願以償也。

◇……圖即侯飛燕女士

演員必讀　明星爲世人誇獎

諸君是新由全滿經過精密的挑選。將來能成爲最有名譽的電影藝術家。可見諸君的前途非常的光明。並且具有無限充沛的光榮。但是諸君的責任負有以電影的藝術。開發滿洲的偉大文化。創設滿洲文化的重大使命。諸君已是責無旁貸的。負着這種無限的重任。

藝術家的精神和名譽。能有如何的偉大。果然不能以言語筆墨來形容。唯一的要件。就是用全身的機能。來表演藝術的天才(還在整個藝術上。)只與舞台演員和電影演員。所被賦與了的特權)因爲須有包羅萬象的藝術技能。才能表現出如何的偉大關於以上的事情。我現在想說如下的幾段插話。

以前在法國。有一個叫沙拉。巴爾那兒的女明星。是從十九世紀末到二十世紀的當初。最博得好評而且風頭極健的人。可是。惜乎在十四年前以八十三歲的高齡死去了。我爲甚麼要把象這樣高齡死去了的女明星。還說可惜呢還不外乎這個女明星。臨到將死的時候。他還扮我爾里攝裡的處女。叫『自攝脫克』。或者飾演二十歲左右的『椿姬』雖然他以高齡飾少女。可是他在舞台上。絕沒有容色的衰敗痕點。因爲他具有這樣獨特的藝術天才。我才說可惜的人。並且。那有名的阿禮敬脫。得由磨一片裡的『椿姬』是 正。憧憬他年青時候名聲和角色的脚本。得由磨是專爲巴爾那兒才寫出來的。巴爾那兒也是在一生藝術中表演『椿姬』以後。就功成身退而死去了的。

巴爾那兒的角色之美麗。其中最出名的是。以其法國話說對白的時候。沒有人不說他的發音可以說清脆流利。展轉動聽。由這兒看起來。可以想像其聲音笑貌的美麗。

聽了這評判的各國的人們。臨到他死去以後要聽像巴爾那兒所說法國話的慾望。在世界到處各國裡頭。勿然激增練習法國話的志望者。好像雨後的春筍。因爲這『原因結果一般紳士。和普通的人們。都說起法國話來了。也由因此緣故。直到如今。凡是外交上的語言。藝術上的專門語。以及社交和旅行最便利的語言。都以法國話來做標準。換言之。在法國出現了沙拉。巴爾那兒。法國話遂成爲世界之通用語的

還有。以前在德國。叫阿禮敬脫。磨特蘭的名明星活着的時候。這個男人是異於前記的沙拉巴爾那兒。可以說是純藝術派的明星。在近代可稱爲演劇之父的名舞台導演馬克斯。萊茵哈爾脫所統率之伯林劇場裡的確專屬的明星。這個人他在近代尖銳的角色名譽。就是遠在東洋也是普遍相傳的。我也是被他的演技記錄所刺戟。

(未完)

好萊塢　誘惑性(七)(愛麗斯費)

還有一個更不好的誘惑。那就是天天看影戲。你常常自己譬解『還是爲我自己工作起見』但是不久。你亦就犯了少眠之症了。因爲你下午六時離開攝場。吃晚飯換衣服。看一切值得看的影片你就不能在十點鐘上床了。努力勤學。當然不能說是誘惑之一種的。但是初到好萊塢的愛好女子。最易犯的危險。就是攝影場以外的工作過多。自己操練過於刻苦。你往往不願意放棄你的歌舞練習。往往還要練着語言和戲劇。當然。那都是爲前途所必需的一種準備。但是一定要知道限制。所謂『過猶不及』體康實爲萬事之本也。

此外還有許多小誘惑而是女演員們必需避免的。第一不要做作(在攝影場以外。)一舉一動。做去你是個女伶的樣子。在無論何地。都會被人家討厭的。好萊塢亦不是例外。還有你得到了一些成功之後。切不可自命不凡的驕矜起來。你讀了報紙上稱讚你的你。你不可以爲當之無愧的了。

愛麗費所說的話。當然對於好萊塢一般初進女明星是很有幫助。但是我們上海的電影從業者。亦未始不可稍加思索。當作及時的忠告也。(完)

香煙癖

▲殆係一種傳說也

此次京哈所選之女演員中。不乏俊秀之輩。均屬難得者也。惟有一麗人。或謂其與蔵月嫺宣景琳共同一嗜好。愛阿芙蓉如命。惟甚輕微。現伊正銳意自新戒除中云。

滿洲銀壇之展望(四)

▲這實在是我們早預料到的事情

(痕青)

第三項。這一點是以多方爲觀點的。譬如影片的內容(如其他業產片等)故沒有事的穿插。甚或只是供給人們一些笑料。或者引人掉些悄淚。乃至惟能給人以獸慾衝動的醫。那又有什麼意義呢?我想那是無勝於有的了。並且在這種情形下。還得顧及觀衆的欣賞程度。固然我們不是專以牟利爲目的。因爲影片是預備給觀衆看的。倘使攝完影片。目的就是想着作古董。那麼這層則不必去顧及。

第四項。也是一個很關緊要的條件。也是滿洲影片的一個唯一出路。因爲根據前三項。那麼我們想不舊套。亦須如此不違反滿洲國策亦須如此。爲了抓住觀衆的心理。亦莫不須如此。尤其是想着保持一種所謂滿洲映畫的個性。亦即存在性。更要注意此點。

以上不過大略言之。至於其詳細節目。自有映協諸君去檢討。我們且不必越庖代俎。

因爲我一向也很熱心斯道。故不惴愚拙。更請進述得怎樣整細與充實這陣線。以期收得圓滿的效果的幾重步驟。

(未完)

記王夢塋　剛强小生型秀麗活潑

王夢塋。本年二十六歲。原籍北京。曾在北京鐵路大學鐵路管理科畢業。前充奉天浪速高等女學校講師。喜好中國音樂。特善胡琴。對讀書與旅行尤具深刻趣味。具有剛强丈夫性格。熱情充溢流露。姿態秀麗活潑。對於演員的熱血。誠有無限的前進意志。爲映協男演員中有數之剛强小生型人才。

滿洲國之電影(續)

全滿電影開演院(康德二年十一月末)(關東州在內)

滿洲國所開演之電影。有日本人系。滿洲國人系。蘇西亞人系之三系統。自滿洲建國後滿洲國之電影雖然興盛。常設電影院亦甚增多。在建國前業已停業之影院。今又改修房屋復興營業者亦不在少數。

茲就電影開演場之常設院及假設院(臨時)統計其數如左表

種別		有聲裝置	無聲裝置	假設開場	計
關東州	日系	七	一	因無種別之區分以合計數表明之	八
	滿系		二		二
滿洲國	日系	二四	一五		三九
	滿系	一三	一六		二九
	外系	七	三		一〇
計		五一	三七	三二	一二〇

以此數與日本內地之常設館數一、八〇〇餘館兩相較比實有雲泥之差現在隨各地之都市建設有同時增加之傾向。

此等電影常設院買票入場人數。

日系關係　七、〇一八。〇〇〇人

滿系關係　六。九一八。五〇〇人

其他　七三〇。〇〇〇人

計　一四。六六六。五〇〇人

(未完)

滿洲名星讀本序(續)

近藤伊與吉

同時在此訓練之期間中。實習的所攝影了的膠片。立刻將在街頭巷尾之電影劇場。以協會的作品的名目。站在評價的立場上。向社會有所貢獻。因之。故此不久將欲創立設備完全的協會附屬映畫藝術學校技藝科之學生。實在要使之速成的。並且。應當經過嚴重的訓練。我這個科本是因着以上的意思。所製作的。所以決定這個敢公開的理由。

一。這回雖然是只不過三天的募集期間。堂堂的有一千名的全滿的應募男女。而且。他們都是沒有關於電影的常識。

二。這回的募集限定於滿人(含有漢人)。可是不用說日本人。朝鮮人。蒙古人。連白俄人的志願者不乏其人。對於協會有種種的質問。

三。社會上所謂一般影迷。雖然感覺是就誤第一回的募集。更等着第二回的機會的人固不一而足所以有人反倒看着第一回是曇花一現。第二回是我們的世界。〇〇的人也不在少數。

〇〇〇因着以上的理由。介紹在滿洲之新職業的內容。想來決不是徒勞的。又對於一般讀者。雖然是胸無點墨的文章。但是也可以在觀賞中國影片的時候。有一點參考的地方因之。在此。改寫讀物的稿子。

(完)

聯華舊人曹敏◆將在京重登銀幕

新演員曹敏。本年二十六歲。奉天人。此次在新京啓東烟公司服務中得被錄取。家中有父母及胞兄。十九年畢業於同澤中學校。曾在上海聯華影片公司。表演『狼烟滴血記』等片。映畫嘗試已有四五年之久。尤與王元龍等交往甚密。數年研究。造詣甚深。年前因母病回國。此次適獲機會。表情既可扮小生。尤可取爲武俠冒險。反派。滑稽。均有相當經驗。雄心旣無底止。抱負不凡。實爲映協所取男星中不可多得之人才也。

◆……圖即曹敏

診療科目

內科　外科　產婦科　小兒科　皮膚泌尿科　耳喉科　眼科　救治麻醉品　慢性中毒

奉天市

凌雲醫院

隨時入院

院長留日醫師　高凌雲

醫學士　高李秀春

總院大西門裏

電話四三一一四號

柳屯補藥

CONSULT WITH YOUR DOCTOR

請問醫生

專治肺癆

滋補聖藥

爲病魔和虛弱所苦的各位!

當你因爲虛弱和病魔而受着痛苦的時候。假如有一種强壯劑(補劑)能够祛除病苦恢復健康。使得你享受人生的幸福。這種藥必定是你所渴望而不已的。

但是世上自稱强壯劑的太多了。究竟那一種是眞正有效的强壯劑。不但病者自身無法辯別。稍一不慎。反而有因藥害身的危險。

敝行向來爲增進民衆的衞生。專從世界各國。廣求各種眞實藥品。供給東洋的醫療界已有悠久的歷史。現在又從美國直接輸入一種强壯劑叫做柳屯補藥(本名NEOTONE)對於久病身弱。以及一般虛弱的人。具有確實不疑的效果對於人體的健康。有一種再建設的能力。

病苦虛弱的各位!!!請你試一試看!!!

如果你對此藥的効果有所懷疑。請你先去探問高尚的醫生。他根據醫藥上科學的研究和長久的經驗。可以告訴你此藥適症不適症。可以給你公平的判斷關於此藥的眞價。

總批發處　歐美藥品貿易商　股份公司　柳韓洋行

大連。上海。台北。京城。

大連分行……[illegible]

(柳屯補藥全國各大藥房均有出售詳細內容書以及[illegible])

雙層化積膏

定價每份國幣壹圓

適應症

筋骨疼痛　四肢麻木　腰腿背痛　風寒濕氣

胃脘腹痛　五積六聚　多年痞塊　腎寒疝氣

婦女血痺　經血不調　血積白帶　久不孕育

補腎强精　特製至寶三腎丸

世風不古人欲橫流少年之患腎虧遺精者幾成爲普通病症不知精爲人生命脈身之衰健壽數之修短繫焉每見有精神頹萎神志昏沈少年辦事無進取之心臨事無解决之力考其原因皆由腎虧損斫傷過度所致此丸專能益精興陽治男子陽痿不舉添精固髓療壯年後天不足或房慾過度精枯竭病頭眩眼黑夢遺滑精少年斫傷慕美單思虛極耳鳴腦空健忘四肢麻木腎冷精寒腎囊潮濕腰膝酸痛勞傷咳嗽咯血痛噎仁散大此丸專能益精補腎養血滋陰大補虛勞老人陰陽俱虛壯筋骨充血脉補益眞陰黑髮烏髮壯陽種子每日二次每服二錢淡鹽湯送下每盒參元

奉天　鐘樓南德潤堂藥局發行

本報啓事

本報自推銷北京天津各地以來頗蒙讀者愛顧現屆新年本報爲酬答讀者起見凡北京天津市內訂閱本報者贈送精工特製之大形日曆牌一個(按日撕去者)此外尚有美人畫片日歷表一張均於新年以前送上不悞

奉天盛京時報社啓

本報啟事

本報古冶代派處經理人李公田現因虧欠報費若干匿避除呈請官府追究拿捕外祈各界注意爲荷

奉天　盛京時報社啓

世界珍聞及其他

自遣舞女生活 一身無其他技能 只得給人去摟抱

一代紅星王妹妹

天津函云、著名舞女、一代紅星王妹妹、對往訪記者云、每想到我過了這種生活、眞是有說不出的苦痛、不論我今天是不舒服或是不愉快、總要叫我敷粉抹胭脂、穿得像有錢人佔有的女子一樣、拿了一隻皮包上舞場去、天天如此不論有沒有人同我來跳、但是、也要等半夜才歸去、這種生活、我恨、我討厭我也不願意過這種跳舞的生活、結果、我是沒有勇氣、仍舊給它勝利了、因爲年邁的母親、和我還沒有技能的女子生活問題、不得不給人去摟抱！

不過、在過着這舞女生活時期、有數層我是絕對不願意的、到了舞場、各色各種的客人都有、在這種不同舞客之中、當然是良莠不齊、每當跳了三四次舞以後、他便苦苦的追求我甚至引誘我、滑常常地拿金錢來誘惑我、當我們舞女是可以欺騙的、是他們的玩物、這是我生活中最可惡的事情、可是也有使我精神上得到安慰的像舞場中交了幾個姊妹好的比較親姊妹還來得親熱、舞客呢？也是如此、好的當然是和你跳舞、以外絕對是沒壞意的、不過他們是來尋快樂的啊！在我這樣的生活、還是套上假面具來敷衍一下吧、

東遊印象 ⑤ 本報 李雅森

九、治廢的動機

友邦三十餘年的利權、居然一旦很爽利地犧牲了、讓我們找不出很好的形式來表現十二分感謝的心情、我們一行的渡日、也祇能算發揮於極小限度、最好的答禮、全要靠在滿洲國民們此後的努力、不過我們從友邦內地□略了他們撤廢治外法權的動機、還算不虛此行、

日本的在滿治外法權、終於是撤廢了、滿鐵附屬地的行政權、也終於是移讓了、在這裡、奠定了滿洲帝國名實完全成爲獨立國家的根基、

滿日議定書、緊緊了兩國一德一心的不可分關係、友邦人們、誰對我們都有着深切的關心、像自家人的看待自家人、絕沒有軫域的念頭和歧視的眼睛、親善、互助、已經顯着是太庸俗的調子了、現在應該喊的口號、是同心合作、可是□心合作的先決條件、是助長滿洲國的健全、而助長健全的先決條件、又是履行民族協和的眞義、

新興滿洲帝國的躍進發展、由於意大利與西班牙兩國的承認、給了一個極有力的証明、然而如果不是撤廢了梗阻於躍進途上的治外法權、就難名實同稱爲獨立國家、同時也就是不會有健全的發展、爲了友邦的前途、日本便慷慨地犧牲了這滲淡經營二三十餘年的心血道義的精神、是這樣偉大地表現出來！

如果不撤廢治外法權和移讓附屬地行政權、滿洲國民族協和的要諦、永遠也不會實行到澈底、如果不澈底、自然就難有其健全發展、因爲日本把友邦的生命看得比自己底利權重要許多、於是他們犧牲的動機便構成在這裡、

在日本、到處都給了我們這樣諄諄地解釋、他們底希望、祇是期待我們民族協和的實現與健全發展、努力吧、享受惠遇的人們！

十、息足後回味

從別了奉天一直到再會奉天、太陽一共兜了二十二個圈子、在這短期中、朋友們誰也沒離開正常生活的老調、唯獨自己却把時間化費在新的界綫裡、走破了一萬多里的路程、人事的奇幻、究竟有點那個！光陰是賊快地飛過去了、一篇新的事蹟、一下子就成了舊眼、在旅途、因爲精神過度的耗費、神志總像浸在濃重的霧裡、彷彿所經過的是一個比較長的夢跡、就這樣、屬於自己的一顆心還被扔在了日本、一直到現在、

朋友、如果你到了日本、你留意些、也許在山林深處、也許在海洋霧裡、也許在酒杯影中、也許在一抑一揚的歌舞聲裡、你準會、找到、我還未歸來的心、—假使你認識的話、

日本使我們留戀的條件太多使我們美慕的條件也難數、不過我底一些敘述、可決不是讚美着日本而厭煩了滿洲、純是把先進的文明優點介紹給國人、熱誠地期待着我們新國造成第二個日本、同時說生活在日本的都是幸運者、並沒誕生活在滿洲的都是薄命人、我想說的是、我們全是未來的幸運者、我希望新京早早建築成五十年前的武藏野、我希望奉天蛻化爲大阪的第二、禿平的山嶺從和尙變作女人、新聞紙一樣也分佈在每個人底手中—高低的差度約有二十年、祇要肯努力 肯前進、有好的借鏡、有極大的助力、理想的實現、也許不必在二十年後、我們底希望太大了！

一行裡、兩位不懂日語的伙伴、曾感受異常的單調與枯燥、和其餘愉快着的人們、描出苦樂不同的兩種面孔、於是在滿日協和的見地上、我感到繫通語言的急需、

協和的曲子、已在高地演奏、國民的精神、在澎湃地昇漲着、朋友、荒漠的新興的前途、在等待我們去開拓呢！

時間的過迅、讓一切事物都像烟雲似地溜過我們底眼角、留給我們一些不十分清晰的影子、我們慚愧着一行的倉促和所得的空虛、辜負自己承担的使命、不過影子無論是清晰與否、已經全深印在腦膜裏、如果不是失掉知覺、我們總會依依地眷戀它、在別了日本時、自己未曾相信是永遠地別了、頂好願意再去一趟、多住幾天把扔了的心再抓回來、就讓是個夢也好！（已完）

蘇俄最大之滑冰場。近已開始滑冰運動。

黃河內大龍、今年一度出現

今秋河北大水災、各地損失奇重、據山東汶口地方士人云、在水災未發生前、河北纖儀莊西紀家莊間、黃河內突有大龍出現、僅見其、頭大如斗、目光灼灼、見者無不駭奔、一般迷信男女咸趨往焚香祝禱、移時始沒、又云、據船戶談、該大龍當出現時、勢甚汹湧、曾見水中有若龍似蛇之金光萬道之物、與大龍互相攻打、龍不敵入水而去云、『按、大龍、據近河住戶、『乃龍大將軍其若龍似蛇者、爲金龍四大王、揣其意、龍大將軍將擒水、四大王不允、以致攻打、故每有水災此龍必出現云、

寒北輦谷元皇凌 因無墳壠失葬所

蒙疆夬謂特克地方、即史稱輦谷、其地在今辦因諸顏左翼右旗、元朝諸帝陵寢、皆在谷中賽並無墓丘可言、蓋斯時皇室風俗、人死埋葬不起墳塊、葬畢、以萬騎蹂之、使平後、殺駱駝子於葬處、以千騎守之、來春草木既生、則移帳散去、彌望平原、人皆莫知也、每歲祭祀之時、則以所殺駱駝之母爲導、視其躑躅悲鳴之處、則知葬所矣、母駝死、祭遂絕、雖子孫亦弗能識云、

潘復昔年軼事

去年逝世之前北京國務總理潘復、以孝廉起家、位至首揆、其一生幸運、可謂至佳、猶能享壽善終、子孫富有、然考其爲政、除阿諛軍閥、飽吞金錢外、別無可言尤以其槍殺林白水、爲萬古不赦之罪、觀此潘之獨能發跡者必有祖德餘蔭在、據知潘者云、潘初入仕途、亦甚坎坷、惟佐某督府作幕僚長時、曾擅改帥令、拯救七千人之生命、潘亦因此去職、庸知塞翁失馬、此後竟大闊特闊、位至人臣之極品、殆即其一步功德所積來耶？

美國武器出口 運華者爲最多

【華盛頓電云】美國國務院、六日已發表十一月份之武器輸出統計其中向中國輸出者、斷言估首位達一百七十萬二千美金之鉅額、其大部分係購入軍用飛機、第二位爲蘇聯之八十萬五千美金以步槍機關槍爲主云、

薩拉齊古蹟名勝

蒙疆各地召廟、以薩拉齊爲獨多、或負青山、或帶秀水、或當孔道、或踞要衝、故均稱爲名勝、如北境第四區麥達召、縣北哈只更以東之朝陽洞、北靠青山、名曰柏樹坡（地多柏樹、故得名）、西北境神水溝、及湖溝中間之廣化寺、皆足爲境內之勝地、他如該縣秉轄黃河以南準格爾旗地內、有卯爾壩什召、哈什拉召、把汗召、塔賓召、勾行召、海神紅召、母召、馬蓋圖召、雖皆散處蒙疆、亦不乏其佳趣、至於古蹟、則有塞泉城、（在薩縣之西、包頭之東）、及廣德殿（在該縣之東北山上）、但因年代久遠、即其遺址、亦皆湮沒不存、無法考證、並有蕭太后故墓、墓在該縣北境第四區內、麥達召附近、蕭太后、爲金代某朝之太后、墓前有一碑、上勒蒙文、模糊難認、其他北倚青山、傍流麥達、溝內流出之水、清澈見底、風景清幽、不殊勝地、

三言兩語

破舊的汽車比黃包車可憐得多、

每一根毛總是有些疵的、多事的人們、您去吹而求之吧！

滿洲新製品——時代新產物

飛鷹牌 99% 滿洲曹達股份公司

曹達灰（俗名面礦料子）

品質—極良 價格—極廉 請與其他製品一試須知

奉天 安奉線 鐵嶺 奉山線 開原 奉吉線 諸位顧客

荷如以函或面晤垂惠不勝歡迎之至

日滿商事會社指定販賣店

永泰洋行

奉天小西關太清宮電車路 電話二一一四〇九

丟失房照聲明作廢

敝有坐落奉天市商埠南二經路達尊里二衖十八號邸孫秀英領名地基一段五房五間東至董姓西至交通銀行南至滿鐵工廠北照因翁父亡故之際遺失無處查找只得登報聲明勿論落於何人之手概作廢紙除在市公署請發新照之外合亟聲明

邸孫秀英啓

地照遺失聲明作廢

敝人以四義堂名在双山縣領有荒地於事變時被匪將實字八六號一六二號字一二號一六九號闈字三四號五零號六三號二二五號二二六號用字二五五號利字二三零號二四九號厚字二三號五七號一九一號六三號生字二五五號八三號大照持走除請補發外特此登報聲明作廢

閻少良啟

遺失圖章聲明作廢

爲興隆茂於十二月七日柜夥持本號長圓形圖章赴外取欵在途中不愼竟將該圖章遺失故急聲明勿論落於何人之手概作廢物 謹此特啓

奉天小北關西下洼子令聞胡同 興隆茂啓

地照遺失聲明作廢

朱錫春有坐落奉天大東門裏路北天齊胡同門牌六號東至造幣廠西至胡同南至馬路北至佟姓地照一張不愼遺失勿論落於何人之手概作廢紙除請補發新照外特此登報聲明

業主 朱錫春 啓

執事人緊要聲明

敝人孫慶文年七十二歲係海城縣人由民國十八年入本市沙子溝新來號充當執事近因年邁無力辦事於本年十二月四日廿願出號當被財東張治安允諾一切出號手續均辦理妥善與該號完全脫離關係嗣後該號勿論有任何事情或敝人在外發生何事兩不相涉恐未週知特此聲明

孫慶文謹啟

失照聲明作廢

敝於本年三月間將張化久領名坐落洮安四區魁英村荒照一紙靖字五百六十六號計毛荒九十八晌五畝乘馬在途遺失遍尋無着此照無論何人拾得概作無效除呈請補發新照外合併登報聲明

張國勛啓

恭頌署長巡官之德政

台安五區署長史金波巡官楊國榮何清及張家窩堡分所巡官姜鏡毒諸公涖職以來對於除暴安良保衞地面力爲進行使地方安靖匪患除淸商農莫不慰快民等最爲感德而恭頌者即本年夏間河水盛發時各河多爲決口獨吾五區管內遼河轄署長巡官不辭勞苦冒雨出勤沿河巡視督飭農民晝夜搶修食不得飽夜不得宿十有餘日水未成患者實署長巡官等督修有方任勞之力也民等在此水災奇重之年禾稼得以偏收冬間免去凍餒若非署長巡官等指導有力何可得來民等實無所報謹刊登報端藉表謝忱

台安五區張家窩堡村民恭頌

大仁堂虎骨酒

適應症

包裝 定價

暢胃丸 主治胃腸病

總發行所 奉天市中街 大仁堂藥房謹啟 電話四一二三五七號

失照聲明

敝人在輝南縣松樹溝村坐落石棚溝地一段大照三張中則十六畝下則三十三畝沙坪六畝計五十五畝東至唐治和西至分水嶺南至楊玉堂北至劉漢功於大同元年刀匪變亂將照損失除呈請縣署補發新照特此登報聲明

劉綱謹啓

全國唯一函授部日語招生

△講義試題等更新甚易懇切指導△初學者歡迎乙班入學之好機會△實習部 〇初等中等高等各班

（詳章函索附郵四分）

奉天南二經路南頭 南滿飜譯學會 電話（二）一七八八

政府特許專賣品

招募各鎭專賣店

啓者敝社爲擴充營業廣銷起見今特於滿洲國內招設各鎭點專賣店計各一處（獨家經營）

營業科目 一化學紙製滿洲國小學用各種文簿及其他一切必需品（另備有品名表詳載）

待遇 特別優厚而資金微少何商家可能經營或作副業或專理無不適當也

有志經營者須早速先指定某鎭並附二分郵票一枚詳細簡章即寄特此週知

滿洲國關東州總發賣元 教育事業合資會社 本社新京市永長路福祿街壹號

對中下商工家通融借欵

東省實業株式會社

新京八島通二十八番地 奉天浪速通三十一番地

新設分社啓事

啓者敝社爲提倡王道疊通消息起見特於林東縣設分社一處委張質彬爲該分社長祈林東各界如有訂閱本報及刊登廣告者請與該君接洽可也此佈

盛京時報社營業局啟

本報牡丹江第二分社啓事

敬啓者敝分社自本年八月成立以來荷蒙各界援助愛讀致達成良好之成績茲鑒於原佳社址狹窄不敷佔用爲謀擴充營業便利閱者起見現遷移於道南東新安街瑞記煤廠賬房內厲辦公今後各界如有訂閱本報或刊登廣告請到分社接洽通函相商則無任歡迎之至

盛京時報牡丹江第二分社長 宿書雲啟

人生之幸福爲何？

家庭之融洽、夫婦之和好、皆足現實把握人生之幸福、倘欠更進而求其妙味、不可不光顧敝店、確信一履此地、定能得如意之物品而歸也、

衛生套 調節妊娠、豫防病毒用 種類甚繁、每打自五角起碼至三圓止、價格不等、

桃夢 回春聖藥（荷爾蒙） 生殖器發育不良、請用馳名之 壹圓二角 參圓

眞空水治療法器（附加龜頭療法補助器） 附屬品一概在內 每套 七圓五角

樂兒 豫防病毒、防止早洩 壹圓

愈給諾爾 女子不感症最有效果之 壹圓 貳圓

米亞可諾爾『治淋藥』 淋病藥、因效良而暢銷之

其他、强精藥劑器具等甚多、珍巧出人意外、務請一度、駕臨參觀、至路途遙遠之人士、請於信封內裝入郵票三分索閱、以便將型錄急寄不悞、

奉天加茂町十六番地 粹具之百貨店 電二一三四六五

支店 奉天春日町六番地春日町裏通 優生堂

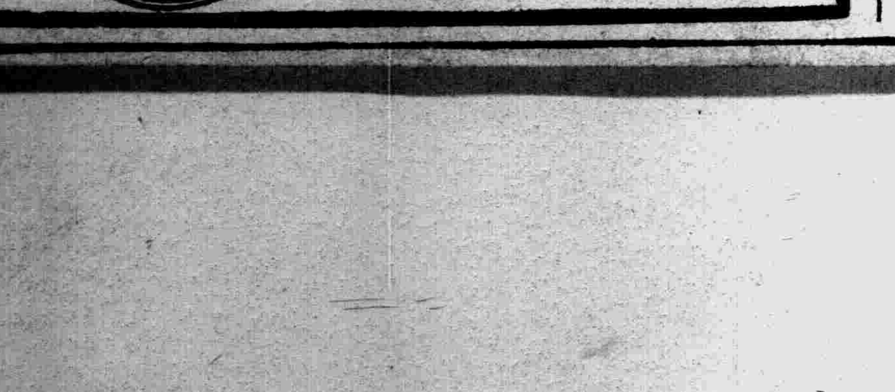

亨得利 鐘表眼鏡行

奉天城內中街 及大西門裡

補腎扶陽 黑色大補丸

奉天省公署化驗 瀋陽警察廳註冊

補腎固精之黑色大補丸係有名大醫生研究有年配製各藥性不燥而生精補血健腦强筋壯骨誠爲扶陽固精之無上佳品也

主治 房勞過度 夜夢遺精 形容枯瘦 先天不足 腎子寒冷 白濁淋漓 後天虧損 腰腿酸痛 一切腎病 手淫滑精 四肢無力 腎虛體弱 飲食減少

藥價 每盒六角 每打六元（外埠函購一打以上免收郵費）

總銷處 奉天大西邊門外南二經路警所西二十六號 張三多堂啟

婦科至寶 調經活絡丸

奉天省公署化驗 瀋陽警察廳註冊

此婦科良藥『調經活絡丸』發明已久由經驗所得悉心研究用高上實料配製成丸行銷各地久蒙各界所贊賞多謂婦科至寶也

主治 經血不調 子宮寒冷 白帶過多 血色不正 久不生育 心忙心跳 腰腿疼痛 惡露不淨 飲食少進 面黃肌瘦各症 夜間發燒 產後腹痛

藥價每盒六角 每打六元

總銷處奉天大西邊門外南二經路警所西二十六號張三多堂啓

歲暮酬謝大減價

各貨一律九扣三星期

十二月十日起三十一日止

奉天中街電話四、二二一〇番

同益成洋裝百貨店

支店鐘樓南電話四、二二八二

年末大減價 照原碼九扣

利用三星期之週間 酬謝一年來之惠顧

敝店素抱誠實薄利之宗旨所以貨既求眞價又從廉向蒙各界所贊許因之多承惠顧無任感謝今特從實減價以酬諸君之厚意如蒙不棄歡迎之至

自陽歷12月壹日起至21日止

奉天城內中街

㊅ 大義商店廣告

電話（四）三四八六號

祛痰止咳

新・愛服寧
ネオエバニン

主治 感冒 肺癆 咽喉炎 及 氣管支炎之咳嗽

本劑即由漢藥桔梗科植物及菌蘆科植物所發見之物質、乃融合「古人經驗與最新學理」而成之製品本劑能輔助粘痰之喀出、有極自然之鎮咳作用、而絕無麻醉性質。連服本劑之時、並無惡心嘔吐等情、亦不妨碍消化、故可安心常服。

詳細仿單 函索即寄

【包裝】 粉劑 五〇瓦 二五〇瓦 五〇〇瓦 片劑 五〇片 一三〇片 液劑 一〇〇西西 五〇〇西西

各大藥房均有經售

株式會社 武田長兵衛商店
總行 日本大阪市東區道修町
支店 奉天市春日町十三番地

87(5)38

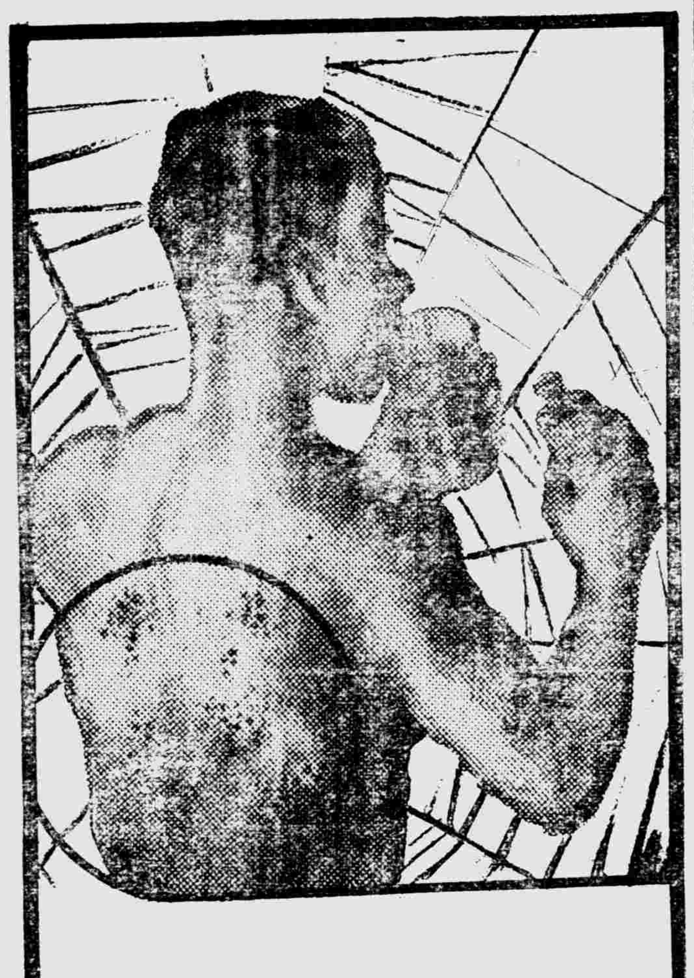

兜安氏
清血藥水
（原名補血清毒葯）

皮病如蛛網纏身惟用兜安氏清血葯水能消除之因本品功能澄清血液最宜於治瘰癧瘡面疱普通核腫及其他因血液不潔而起之各種病症（葯房均售）

兜安氏西葯公司啟 上海江西路四八九號

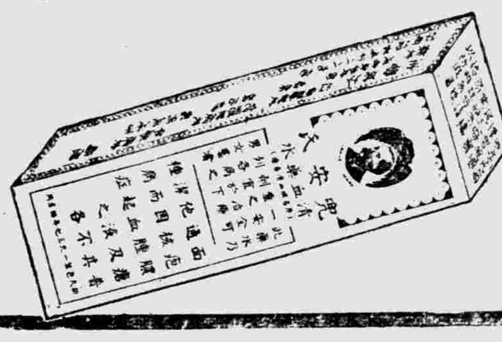

性病三部曲

現代療毒 非我莫屬

九一四內服新藥 內消血毒 根治不發

九一四白濁新藥 透膜殺菌 止痛止淋

九一四外用藥膏 生肌拔毒 收口全愈 治瘡毒疳藥治濕爛癬疥各種外傷

上海中法大藥房總發行

總經理處奉天中街路北

中法大藥房

電話（四）二八五九番

痔疾 特効藥 喀維導爾

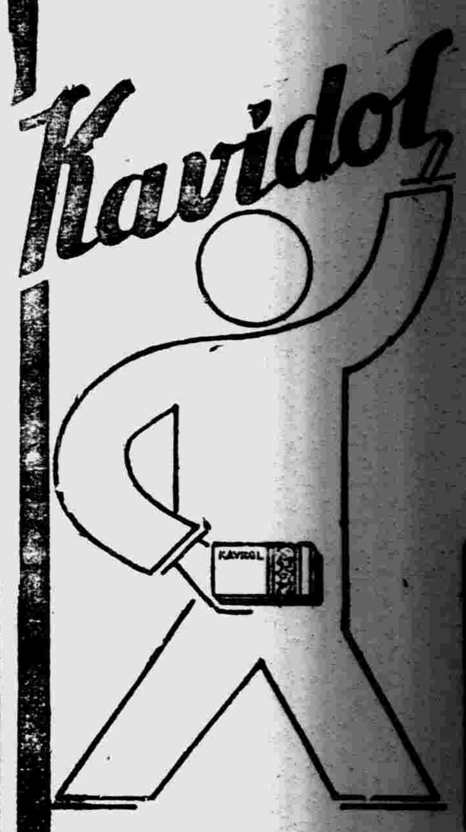

本劑之特長
一、全無刺戟性
二、立去疼痛及痒感
三、具有止血・殺菌收斂性・且局部潰瘍及外傷面之防腐作用
四、促進瘡面組織之新生
五、絕無副作用
六、用法簡便・價格低廉

主治
一般痔疾・痔出血
一般脫肛・肛門裂
痔瘡・肛門周圍炎

包裝 坐藥 六個裝一匣 十二個裝一匣 五十個裝一匣 軟膏 二十五瓦裝一盒

各埠大藥房均有出售

總發售處 株式會社 塩野義商店 大阪市東區道修町三丁目

K27

君之月事是種痛苦嗎

多數婦女對於月事視若畏途每月一至痛苦一回祇要想念及之都覺悚然君若不幸而為此種婦女且勿以為身係女人難免此苦須知痛經原非不治只須試試韋廉士醫生藥局馳名優良止痛片紐祿豐便可痊減了

紐祿豐所含成分均為精美無上妙品緩和痛經奏效如神因其不含絲毫雜質有損藥物故對于月事天然作用絕無妨礙

紐祿豐統治男女各種疼痛如頭痛牙痛耳痛腦系痛腰肌痛瘋濕痛以及割破燙傷灼傷創傷種種因傷疼痛并善退熱散寒治流行性感冒

各藥房皆有出售或向上海江西路四五一號韋廉士醫生藥局代理處和記洋行

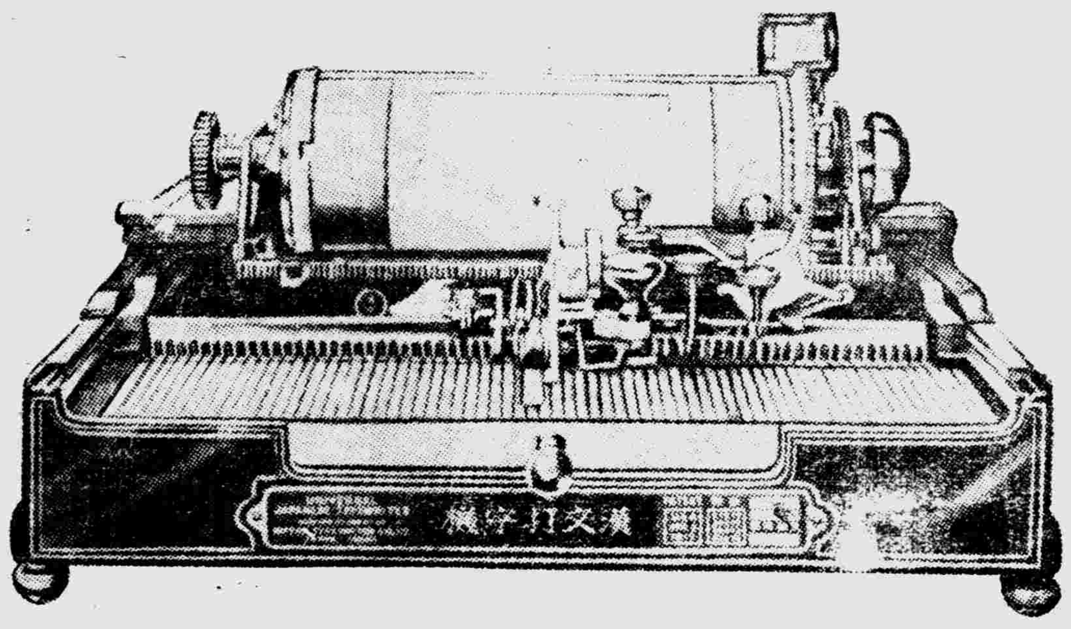

裝璜精巧 運用靈便 機構堅牢 價格低廉

縱橫自在 漢文打字機
日文歐文併用

購買一架陳列廳前生輝滿室置諸案頭便利非常徒為裝飾之品誠文明之利器也一架能代三名書記並每分鐘打五十餘字近來各官廳機關銀行會社商會學堂文人學士購用者紛至沓來如蒙光臨不勝歡迎之至

本公司現有專門打字員待聘如有需用此項人材者請與本公司接洽可也

×漢日歐文併用打字機之特徵×
一、構造堅固經久耐用
二、長短捲紙筒能隨時任意撤換
三、縱橫打字俱備
四、橫打字時 若欲退回原位置備有戻鈕按之即得
五、縱橫打字之間隔 及插入日文歐文或數目字等均可隨意變換
六、打字時可隨意畫線
七、打字位置極為準確自動進行無反動舛錯之弊打字速度極快
八、機構鋼字文字盤等均極堅固可保永久使用

現代事務室中之大問題

時代演進事務繁增各種事業之競爭、亦日加劇烈、舉凡公文信件之傳遞記錄要以敏捷明瞭、方不致步人後塵、惟是舊日之人工繕寫其能率之微弱、乃成今日事務上一大問題焉、且漢文字體繁異、果秉筆濡毫一點一畫濡之繕寫、求其字瑞行整、已非易致、再冀敏捷、決非可能、今欲達此目的、舍用 漢文打字機 外、別無途徑敝公司創製之最新式漢文打字機、即為解決比問題之利器也、本機構造堅固完備動作靈敏適用、與西文打字機共同等功用

漢文打字機製造公司

本社 東京
支店 大連市山縣通一〇五

出張所
新京 朝日通八一
奉天 千代田通三五
鞍山 北二條町八
哈爾濱 中國九道街七
天津 日租界福島街
吉林 南大路二五九

代理店
青島 堂邑路 丸谷洋行
營口 東二道街 岳南公司
旅順 乃木町三 岳南公司
安東 市場通七丁目 中原商店

南京陷落捷報傳來 濱江市上騰歡

【哈爾濱專電】五十萬市民、待望南京陷落之日、已慕然臨矣、午后十時南過廿分、國通傳電報接到感激萬歲之『午后十時南京業已陷落』第一報、協和會市本部聞此捷報、當以電話速報各機關全市汽笛一齊鳴放、向全市民傳此普天同慶之報、國通社以日滿露文速報、貼於市內各商店玻窗之上、俾衆週知、當南京陷落之刻、雖已深夜、然揭揚日章旗之人物、仍行於街道、市民之中聞速報咸歡呼萬歲不已、誠可謂爲感激之夜云、

郵票印紙代售法

【開原】於附屬地行政權移讓前、十一月廿四日、而稅捐局代發之滿洲國收入印紙、即行結束、以備移交郵政局管理、對斯項印紙及郵票之代售、迄未經明示辦法、聞開原郵政局對上項之代售方法、業已核定約於月之十日、即星期五日、即可通知各代售處請領、以便代售云、

縣視學赴鄉視察

【輯安】本邑縣視學張廷和氏、對於教育之發展、以及一般教育制經營、不惜全力、以盡厥職、故輯安教育、較昔成績之邁進、殊有驚人之勢、非獨縣方一般人士敬服、即省方當局亦頗器重、今秋曾赴一二三四區視察完竣、例應赴嶺北五六七八區視察、故於本月五日由縣首途、擬視察後、彙總報告應興應革、以及指示事項、藉爲全縣教育之改善云、

招開產業家畜會議

【三江】三江省民生廳實業科、因奉新京產業部命令、爲開發本省產業、及家畜改良增殖、茲定於十二月十五十六十七三日間、在省署會議廳、於開全省十四縣產業技士與家畜技士會議、無專門技士者、則由副參事官代表、該科奉命之後、當電達十四縣公署、將以上會議材料、妥爲預備以便詳加改進、而中產業部、委專派員二人、定於十三日、由圖佳線抵佳云、

趙技士調查紅糧

【西豐】縣公署內務局技士趙煥章氏、品學兼優、作事認眞、茲因本年紅糧產出、被蟲災之處尙多、爲除去將種病、奉縣令前往各災區查明、不准來年使種其糧、以除根患、而重衛生云、

北滿治安犧牲者 十三勇士慰靈祭

【哈爾濱】對北滿治安肅正、赫赫殊勳名譽戰死之哈爾濱駐屯軍麾下十三勇士合同慰靈祭、定十二日午後三時、在西本願寺別院、於〇〇部隊長以下將兵並日滿官民多數參列之下、嚴肅執行、十三日午前十時四十五分乃乘哈爾濱驛發列車、向故國作無言之凱旋、

警務局長榮轉通化

【柳河】本縣董警務局長、到任迄今、倏越二載、關於警政力求進展、我柳邑警務之向上、治安之確立、該局長督飭籌劃之力居多、闔邑官民、實倚若長城、近來突奉調轉通化之令、攀轅無術、惜別情殷、曾舉行盛大之歡送宴、遺席聞省當局調鳳城縣警務局長吳氏不日即可履新、吳局長亦是警界之翹楚、此次來柳、當能與董前局長、先後齊美也、

屠畜稅與縣署同

【安東】市政公署於市制實施後、對於本市屠畜之徵收稅與從來安東縣公署、徵收之地方稅同額、並無變更、各營業者、此後仍須照例向該署稅務科完納此稅不得藉端延誤云、

派員各縣說明 新學制

【三江】三江省公署民生廳云、文教科、因中央頒布之新學制於康德五年度、全省各縣各級學校、決定實行、普及教育、所有條文法規、業陸續傳達各校、但實施細則、如何收效、深慮各縣學校、不能澈底、爲期收達宏效、特委派教育專員分赴各縣、說明新學制、計委中谷視學官、金梵科員、赴勃利縣、林口驛、永丰鎭、委文教科長、篠原屬官、赴富錦縣、俟歸來後再分赴其他各縣云、

安東警廳自十五日 實施年關警戒

【安東】警察廳自本月一日治廢以後、從此警政實行一元化、將來之進展、愈堪期待、該廳刻以新年將屆、省垣治安關係極重、擬自一月十五日以後、依諸往年成例、爲確保年末市面之安全、將於十五日以後、施行年關警戒、以期決宵小之潛伏、而保治安云、

街所遷移新廳舍

【鳳城】街公所自本年一月成立以來、因無相當房舍、即在縣公署外院西廂辦公、於茲一年、嗣經請准省署撥欵、在本城橋南區興鳳街公園內、重新建築洋式廳舍一處、現已告成、該街公所即於月之二日遷移新廳舍、照常辦公、又因治法撤廢、將鳳城街公所改曰鳳凰城街公所、並聞關於副街長一席、另委日人接充、以資輔助、而便整理云、

吳局長轉勤柳河

【鳳城】隨同治法撤廢、關於縣警務局改爲警務科、本縣警務局長吳德江氏、奉上峯令轉勤柳河縣公署警務科科長、業於月之六日早九時登車前往履新、至遺鳳城警務科長一席以前充鳳凰城車站日本警察署長現在安東警察署勤務之田上乾吉氏調充、田上科長業已到鳳接篆視事云、

因火警之頻發 促進消防組之完成

【輯安】本邑城東里許、有尹姓婦曾於上月二十九日在碾棚白米、因傍晚天寒、以柴生火取暖、不料被風吹刮、致將火焰吹於草棚上、火藉風勢、遂延倉房、再蔓正房、一時火光透霄、異常猛烈、雖經警察督促農民捕救、終以無相當消防器具、徒感措手不及之嘆、計焚去草房二十四間、雜糧二百餘石、人畜無恙、後經數日、即本月三日晚九時、縣城裕興昌後宅廚室不慎、突起火警、發覺後經官民一致協力、終於捕救熄滅、未殃鄰舍、此時地方滿日官顯、以及一般有力者、終於消防組之完成、實爲當務之亟、爰於四日由協和會縣本部、街公所、通溝警察署、民衆敎育舘、商農會等、招集市內住民、研討規約、並擬按街村所有房間號地、公允攤欵、以備購置消防器用具、將來火警之發生、當無虞矣、視此公益善舉、本應早日完成、無如民識淺陋、竟多數衍了事、今後消防組之成功、亦可謂歸功火警頻發云、

燕京風光

珠市口一幕兇毆

崇文門外董莊三十號、住戶吳世培、年二十許、素行無賴、與東鐵匠胡同、住戶蘇景瑞素有挾嫌、便在外揚言蘇某之妻與人有染、以洩其憤距遂人便道、輾轉傳於蘇某耳中、以吳某無故侮辱名譽、大爲憤恨、即思尋獲吳某、以便質問、乃於昨午在珠市口地方、恰與吳某相遇、當即向前質問、爲何侮辱其妻名譽、吳某難以答辯、蘇某忿極、施以毆打、將吳嘴部毆傷、牙落數個、經守望警前往拉勸、吳控蘇無故傷害、蘇控吳毀壞名譽、警以各執一詞、當先將吳某送往醫院、蘇解區署訊辦、旋送法院云、

少婦控夫虐待 伉儷勃谿檀郎毆妻 怨偶離偕老赴公堂

德勝門內署椒大院六號、住戶閻長瑞、年五十許、北京人、有女大姑娘、年二十一歲、於年前經閻友爲媒、將大姑娘許與安定門東利溥營、住戶邱潤田爲妻、邱年二十五歲、會在某機關服務、惟大姑娘自過門後、即與邱某感情平常、日久夫婦之間、時起勃谿、形同冰炭、大姑娘以夫婦毫無唱隨之樂、近日突向邱某提出離異條件、俾各自分飛、以免互受痛苦、於是邱某大爲懷恨、抄起茶壺、將閻氏頭部砸破、其勢洶洶、雖經院鄰勸解亦無効、將來或許同赴法院云、

學徒好賭輸錢被毆

崇文門外巾帽胡同、德義永帽局、有學徒魯鳳元、十九歲冀縣人、於昨下午二時許、赴天橋西祿長鼎豐皮局取欵、返舖時經過天橋東糞廠地方、遇有賭徒數人、在該處以撲克爲賭、魯某乃鈔洋押賭、詎料魯某將貸欵二十二元輸淨、見該賭徒等設計欲逃、魯方明眞象、當將放牌之賭徒扭住、其同夥人見狀大駭、乃舉脚交加將魯某毆傷、羣匪逃逸、魯某無法、乃報告五區十三段請求設法查緝云、

車夫因痰壅而斃命

本市郵務管理局、文書組長趙桐、昨日上午九時餘由宣外南橫街僱洋車一輛、至郵局下車後、該車夫即一語未發、倒地不語、移時竟行身死、趙某不知該車夫因何而死去、當報告內一區警士、並聲明該車係大川淀二十號、紅萬春之車、請爲代傳相認等語、該警據情報區、轉爲電傳、移時江某到場、相認係伊之車、認死者車夫名曹福祥、年四十二歲、山西人、在伊車廠寄居、旋有法院派員相驗、委係痰壅身死、驗畢由江某代爲殮埋、

車夫爭座互毆 耳落眼傷

前門外拐棍胡同十三號、住戶楊永祥、年三十三歲、北京人、素日以拉車爲生、昨日上午十時許、伊在珠市口地方停車之際、時有同行人吳鐵兒因爭車座與劉某先生口角、旋即揪打、吳鐵兒性急、用口將劉某右耳咬落一塊、流血不止、劉某當時報復將吳鐵兒右眼打傷、其勢洶々、大有一見生死之慨、經外五區警士聞訊赶來、喝令住手、一併先行送醫院診治畢、即帶區懲辦云、

洋疱師性喜漁色 春光外洩鴛鴦就捕

崇文門外蘇州胡同、東大院六號、住戶舒斌貴、年二十八歲、北京人、素充某外僑庖師、惟性喜漁色、近與前門外蘆草園三十一號、住戶黃張氏、之女黃二姑娘、發生好感、黃女年十九歲、貌極艶麗、不料二人相識既久、黃女已珠胎暗結、恐被乃母聞知責罰、遂向舒某磋說請其設法、舒某亦別無良策、二姑娘乃私自逃出、由舒某將其帶至家中隱匿姘度、詎春光外洩、事被黃張氏查知大怒、當於昨午前往將舒某及其女扭獲、至該管所鳴警、控告舒某誘姦拐逃伊女、遂帶往外一區成訟云、

玉子姑娘 何故自殺耶

前門外三里河東八角三十七號、住戶魏光祿、有未出閣女子玉子、年十八歲、昨午購得白面五角吞下、經鄰人發覺、報外一區警士赶到、急送普仁醫院救治、不致有無生命危險、自殺原因不明云、

提高教職員待遇 省長已發出公令

【齊齊哈爾】據教育當局在先之教職員生計調查之報告、(指名縣旗)其待遇極爲不齊、其中難期生活之安定者、實非少數耳、值此新學制實施之下提高教職員之素質、最爲急要爲使生活之安定、始克忠勤邁進於天職之境界、是以本省省長、仰體中央之使命、已出具懇切之訓令、凡各縣旗方面、必須排除萬難、而決力實行改善各校教職員之待遇、以符實質教育之適進云、

【又訊】新學制實施之下、舊有之高級學校移於國民優級學校、初級小學校移於國民學校或國民學舍云、

屈校長考畢業生

【西豐】縣立吏剡村高級學校校長屈宗原氏、品優學粹、辦學數年、刻已四年度將滿、校內高級生三年畢業、初級生三年畢業、共三班、除呈教育局立案外、於月之八日在校開始考試、發給證書、以資陞學不悮云、

市長招宴記者

【三江】佳木斯市公署、已於十二月一日、正式開廳、市長張樹聲、副市長鈴木三藏、同時涖佳任職、二氏以新地初遊、一切生疎、爲聯絡感情、特於五日、設席湖月料理店、藉以招宴在佳日滿新聞記者、宣揚市政之進展、主方正副市長以下、有則武事務官、陳屬官、賓方日側有哈爾濱日日新聞中田支局長、大每朝日等記者、滿方有三江報北條編輯長、水島記者、大同報分社長李樹棠、盛京時報分社長王履謙等十餘人、至夜深始散席云、

穆署長已轉任矣

【延吉】龍井警察署署長穆成卿警正、此次警察官大異動時、轉任奉天警察廳警正、同氏遂于五日首途赴奉履新云、

北黑線列車 添一等寢臺車

【齊齊哈爾】齊鐵發表、於十二月五日起、由哈爾濱發第三〇一列車及於十二月六日由孫吳發之第三四三列車、於十二月七日由黑河發之三四四列車及由孫吳發第三〇二列車、起始增添一等寢臺車云、

收買所日謀改善

【合安】駐縣城棉花收買所前因人少事多、又一處收買、賣棉者甚稱擁擠等情迭誌本報茲該所以前所辦棉事、諸多不善、必須努力改良、方不負提倡種棉之善舉、是以近日以來對於收買上、力加整頓、日謀改善、秩序甚稱可觀、如賣棉者、先必須領牌、然後照先後順序而收、不准爭先搶售、亦無託情及奸商揭賣等事、並又另設分處、專收紅棉花、即次等之棉花免去等候之苦、說者均謂收買所比前改善云、

輯安都邑計劃處 舉行年末起業式

【輯安】都邑計劃處、自經設置以來測量興工、不遺餘力迄今業已勘繪邊界、呈准民生部指定在案、茲當年末就緒之際、爲修祓神庥、建設順利、並報告建設經過、及將來之趣旨、特於本月三日函知日滿官顯、以及地方一般有力者、齊集紀念體育廣場、隆重舉行、起業式典、首由新義州聘來之日系僧官、設置神案、修祓獻饌、玉串奉典、次由汪縣長躬親開鏝鍬式、俟經花田主任報告後、繼爲日滿首領、朗讀祝辭、閉會後即導入公會堂開始祝宴、醇酒美人、交杯換盞、煞爲熱鬧云、

公醫院行將喬遷

【合安】前經錦省署、在本縣南門裡路東建修福民診療所經白川洋行包修、等情已誌本報、茲該所現將落成、縣街公醫佟院長、不日喬遷、查該診療所、係洋式一層樓房、內部修理、甚爲整潔、陽光空氣、均屬合式、誠爲病者之福地云、

富錦發現優良煤礦

【三江】三江省所屬十四縣湯原縣之鶴岡煤礦、開掘十餘年、尙有數縣埋藏煤礦、未事開發、至富錦縣双牙山發現之煤礦、向由富樺煤礦公司經辦以經費支絀、人工採挖、無形停辦、近由該公司創辦人景吉臣會同有力財閥、招聘專門技師勘查探驗、結果煤質優秀埋藏豐富、本年先由人工採掘來年建設機械、建築鐵路、既能供給臨近燃用、且能輸出外埠、松愚爲三江會流地帶之燃料、此後可告無缺云、

協和會本部開催會議

【齊齊哈爾】大亞細亞之團結城壁、端賴協和會當局之傾心努力、協和工作之邁進、實東亞民族之幸運、協會龍江省本部爲期協和工作之推進、例次舉行之縣事務長會議、本年度特定於十二月十三日實行開催、屆時龍江省所屬各縣事務長均爲涖會參加、至會議內容計分二項、一爲報告本年度各縣進行協和工作之狀態、一爲研究五年度協和工作之一切計畫云、

少婦輕生 幸被學生營救

【延吉】三岔口街住民王某之妻某氏(年方花信)、緣係穆某之妻、因穆某病故、遺有一子、因生活問題、始嫁與王某本月二日不悉何故、與其前夫之兄口角、致懷厭世之念、于同日午后三時許、至街北大河尋一氷窟俯首直鑽、擬以了餘生適値划冰之兩小學生遊戲至此、見狀即勇敢直前、極力施救、雖未致性命之憂、然亦飽嘗氷冷之味云、

警署各主任到差

【西安】縣西安警察署、自盟邦大日本帝國、好意的將治外法權撤廢後、各項事務繁多經縣當局及警務責任者、委任各系主任計、特務主任鬼本秀雄、司法牧田主任、警務系員中山政男、永山巖、保安系員古賀勇、外勤張益斌、以上各人員均到差云、

實業廳科長視察

【西安】縣公署經辦之勸業場在南門外、規範宏大、各項採種圃播種圃、均甚完備、奉天省公署實業廳農務科井上科長、於月七日來安視察、將勸業場、農事合作社、糧穀交易場、縣公署各科局等處視察完竣、結果以上各處均甚優良、井上科長現已去奉云、

稅監署長會議 正副署長同晉京

【齊齊哈爾】本年度之全國稅務監督署長會議、由經濟部主催之下、業於本月六日在京正式開幕、本市稅署包署長、及野野副署長以及小村監察科長、已於日前被中央電召之下、而前後業經到着新京矣、據聞會議之日期、尙無限期之預定、俟將諸般稅政研討圓滿之後、再定閉會之時日、是以包署長等之返齊尙無一定之日期云、

妓女檢黴之經過

【齊齊哈爾】十二月六日本市永安診療所之檢黴經過、計二等妓女到所受驗者二十八名、健康者十六名、慢性痳病者五名、月經者七名、計三等妓女受驗者六十一名、健康者三十九名、慢性痳病者七名、軟性下疳者一名、硬性下疳者一名、月經者十三名、四等妓女受驗者三百三十八名、健康者二百三十名、慢性痳病者四十五名、軟性下疳者二名、硬性下疳者二名、月經者五十九名、以上總計四百二十七人中、患病者爲六十三人、月經者爲七十九人云、

方正縣下 匪賊擊退

【佳木斯】九日午前十一時許、方正縣駐屯滿洲國軍與自衛團聯合、同該地西方中洲蟠踞之百名胡匪交戰二小時間、予匪以極大打擊、匪被擊退於西北方、此次戰鬥、匪賊側之損害、遺棄死体十一、俘虜九、小銃三十四、官方趙營長名譽戰死、自衛團二名負傷、

不分國籍一視同仁 白俄警長之慰靈祭

【三江】我皇立國之宣言、不分種族、不別國籍、以王道仁政、同施於人、既往實蹟、昭昭可憑、頃聞三江省警務廳所屬方正縣山林警察隊、入山勦匪、由白系俄人警長撒地國夫、率幹警〇〇名與匪交戰、不幸腹部遭彈、以飛機運回本市、入陸軍病院調治、結果無效、與世長辭、該廳爲慰忠魂於七日舉行慰靈祭、各方弔慰者、紛紛涖止、同時並募集義捐金、以郵遺族云、

勃依間自動車開駛

【勃利】本縣自圖佳路通車後、對於交通方面、日益邁進惟由勃利至依蘭間、在春夏秋三季、所有旅客、均皆由佳木斯轉行江道、每至冬季、江水封凍、輪船停駛、赴依旅客、咸感不便、現爲便利交通計、在勃特設自動車組合所、刻已正式開始營業、每日規定上午九時起行、往返旅客、非常便利云、

以期安適無虞云、

令劇園闢設太平門

【三江】本市有松江舞台、與春明電影園各一處、建於五年前、樓舍不堅、建設簡陋、殊與近代娛樂場所不合、三江省警務廳保安科、以今春安東滿洲戲園、電線漏火、觀客逃避不久、演成八百名死傷之慘劇、殷鑑不遠、言之戰慄、聯想本市娛樂場所、亟應求其安全之道、除新建之日本佳木斯劇園合理外、若以上二劇園、均欠完善、當令警察廳、監督該園主、趕日設太平門數處、

警察廳添保安科

【三江】佳木斯警察廳廳長之下、設有警務科、特務科、及司法科三部、近一年來、警務方面、日見增劇、而保安責任、復十分重要、且近以友邦治外法權全部撤廢、日本警務全實、移讓我國、該廳之機構遂亦改正、爲希地方保安警政完善無遺、特添設保安科一科連前三科共爲四科、科長一席即調司法科科長朱紹韞充任、於十二月五日、就職任事云、

生命保險株式會社 來勃勸誘市民加入

【勃利】滿洲生命保險株式會社、爲發展營業起見、普及市民之保險認識計、特派出張專員在市內協同紳商人等、赴往各處、對一般中產階級者、實行勸誘加入、查此項保險事業、不但僅爲生命保障、且爲人民儲蓄唯一機關、據謂保險手續、非常簡單、欵額多寡、按照人格資產地位、隨意自擇寔爲加入者之良機云、

電話撥交一部分

【海城】縣六區駕寺、劃撥盤山、除戶籍土地已經交付外尙有警備電話分局、如駕掌寺高坎灣、双廟子、上口子、古城子、共五處、刻間經葉主任將籍冊表、將電話生、機器、舖墊等、悉交盤山縣矣、

省立各學校教員 將發歲末賞金

【安東】省署學務課、刻正調定省立學校職員、本年度歲末賞金、大體與昨年無異、以待各校職員勤惰成績之到着、決定後、既頒下云、

警廳長新任披露宴

【安東】新任安東警察廳長猪苗代直躬氏、日前已來安履新、茲爲與各界聯絡感情起見特定於十日午後五時三十分、於鴨江春開新任披露宴云、

張司令官發給 保長感謝狀

【齊齊哈爾】月前本市三保長會向三軍司令部獻納出征將士慰勞金〇〇元、已誌本報、張司令官閣下甚爲感動、故於本月(十七日)上午十一時特爲發給三保長感謝狀以示獎勵云、

編五會入市境 戶數人口俱增

【大連】今次編入市境內之五會屯、計老虎灘三會屯、嶺前會一會屯、西山會八會屯、周水子五會屯、海猫屯四會屯、共五會二十二屯、因此大連市之戶數、增加二萬一千百三十三戶、計共增至九萬三千二百二十四戶、人口共增至四十九萬四千三百三十人、新增加人戶十萬七千九十六人、此係本年七月中之調查、該後越五月餘之今日、戶數及人口、皆更有添加、故總人口、可超出五十萬人、即五會七月末戶口數、詳列如下、

	戶數	人口
老虎灘會	一五〇七	六七八七
嶺前會	二六九五	一二六五二
西山會	一二七七	五九九一六
周水會	二三四一	一二三三六
海猫屯會	一九八三	一五四〇五
合計	三一一三三	一〇七、〇九六

呼蘭赤十字 分院設立

【哈爾濱】日本赤十字哈爾濱病院、曩曾投資二萬余圓、在呼蘭開設分院準備中、迺來已告完成、十二日午前十一時遂於分院內、舉行開院式、分院長由晉明寺博士就任、該醫院設立殊予該地住民以一大福音云、

地球食堂茶役丟欵

【齊齊哈爾】本市永安大街六三號日商地球食堂茶役鄒積文者、於本日(七日)午後三時赴郵局匯欵及行抵郵局交納匯欵之際、竟將身帶之國幣六十五元、金票十五元、不知遺失何處、當時目瞪口呆、精神錯亂、遍覓而終無所獲、遂即報知新生路分所、請爲查找云、

召集愛護村會議

【海城】南滿鐵路、海城驛長魚島好次、當於月之八日上午十時、在驛長室內、特召集管區內、各鐵路愛護村長等會議、爲討論關於實施撤廢治外法權後、一切設施進行事項、聞並擬訂於十二月十一日施行無料診療、(地址海城驛前)以資救濟、凡愛護村居民貧困患病者、均無料治癒云、

軍衡課長着齊視察

【齊齊哈爾】治安部軍衡課長佟上校、爲業務視察之使命於本日(八日)午後五點五十五分列車着齊、三軍司令部胡副官長以及各處長均皆涖站歡迎并於六時在同興園舉行歡迎宴云、

零賣所改歸公營

【安東】省公署於八日開阿片零賣所公營問題之討論、會議結果、大體似以決定、內容即自康德五年一月一日、安東市內鳳城縣、莊河縣、大孤山等境內、所有之阿片零賣所、皆經官營、但因有經費豫算之關係、尙未決定云、

公佈寒假休業日期

【齊齊哈爾】新學制實施之下、關於康德五年度各省立私立之中等學校之寒假休業日期已由省教育廳飭令施行、規定一律自康德五年一月四日起至二月十二日止、共四十日間云、

五年度用品計畫

【西安】縣當局以康德四年度用品業將使用終了、所有精算報告之件應亟送署核算、其康德五年度應用物品、業經本諸預算金編製完成、所有以上各項計算物品應用數目、經縣公署通令各科局所屬各機關遵照送會計股云、

各地方發刊

▲張巡官盡職 【海拉爾】市位於國境西部沿線之要衝、五方雜處、良莠不齊、關於地方治安、非素有經驗之幹員、實不能勝其重任、警察廳特務科特務巡官張敬銘氏、精明強幹、學品兼優、對於特務素有專學、警政常識、更有宏富之經驗、作事格外認眞、絲毫不苟、每日出勤之時躬身赴街各處巡查、市場娼寮旅店一切繁華地帶、以及要卡等處、晝夜不息、是以治安鞏固、無不感載巡官之德政云、

▲運轉手可嘉 【安東】本埠七道溝丸三汽車運轉手、韓德奎二十二歲、於十日拾得錢包一個、內裝現金二百二十五元、當即提交警察廳、係前夜氏名不詳之某乘客、於自働車內遺失、警察廳爲賞揚該運轉手之特行、贈與相當之謝禮金云、

▲梨園重開鑼 【扶餘】水師營會、近睦多之際、附近各村趕集、販粗糧者、人烟甚廣、東街全樂茶園主人穆和亭、於大衣舖張某二人、爲擴充地面、營業發達、不惜重金由京奉、邀來坤名角色二十餘人、於本月十日、開演新戲光台云、

▲銅看版被盜 【齊齊哈爾】本市餘樂胡同十三號居住之日人有琢本健吉者、自營印刷業、於本日午後十點三十分許、寬將門首牆壁上所懸掛之銅質看板(即牌子)兩塊遺失、計大型看板上書濟印刷所五字、小型看板上書商業組合員字樣、現已報告新生路派駐所、請爲查找云、

▲車丟了一輛 【興京】本縣警士徐某與[illegible]者於昨晚五時許、約[illegible]同騎自行車去零賣所、將所騎自行車同置該所[illegible]側、該二人將事辦完、[illegible]歸家、去取車時、竟剩[illegible]車一輛、而徐某之車被何人竊去、當四出查找、杳無下落、深望有地方管理責者如何處置云、

体育欄

市署創設体育股 刻正積極準備中

【奉天】市公署、以治廢爲契機、將其機構改而擴大、体育股亦見創設、按前該署之機構、体育事務由教育科掌理、就中有與社會所關之市民体育、以社教股奧勝久氏主持辦理、學校体育殆爲學務股菅井氏所管、然因此次人事調動、奧氏轉任開原、菅井氏亦調任新京、均已離奉赴任、當茲体育股創設之初、殊多不便、致迄未獲適當人物、目下該股現狀惟有二人、日野股長及猪股氏、均爲由地方事務所轉任者、以新廳舍已告竣工、定期遷移、該股應從速擴大、以符創設体育股之目的、目下正在忙碌準備、聞其預定人員擴大爲數十名、撥移如何、則殊注目、

北山滑雪場 雪量尙不足

【吉林專訊】自滑雪季節蒞臨以來、所降雪量甚少、頗出一般嗜滑雪運動者希望之外、而十日夜所降之雪、迄十一日晨即止、亦丕水車新、無甚大補、故十二日星期日恐不能滑如最近不再降雪、則滑雪者惟有望空嘆息云、

妻……郎君！儞的身體當加保養請儞每晨喝幾盃吧！

夫……是的我從此便要喝葡萄酒了

補血強壯

百杯健康 千杯延年

赤玉牌葡萄酒

(13)

奉天警務廳化驗 瀋陽警察廳註册

家庭常備聖藥

老君丹

本城外埠各縣鎮均有代售

主治

男女內外兩科。流行時疫吐瀉赤痢。虎列拉。胃病。肺病咳嗽。吐血。頭眩。婦女。經血病。小兒。急慢驚風。食積。班疹。

大瓶國幣五元 大袋國幣五角 小瓶國幣三元 小袋國幣三角

本局備有詳細說明書函索即寄

老君丹總批發處 奉天商埠一經路來鮮里 電話二·一五四六號

哈尔滨經理 福利洋行 各大葯房均有出售

雙角牌司保命

培元固本 補体壯陽

本品分藥片內服液注射液三種對於男性之一切衰弱症象奏效如神

長髮生毛

富美納音

禿頭發髮 光處生毛

●田中醫學博士靈方 ●說明書免費奉贈

日本田中醫學博士所創製「富美納音」生毛發髮效果顯著、且防髮毛脫落、浮皮紛生等症、即頭髮、眉毛、鬚髯、臉毛、陰毛等過於稀薄、或全缺之人、須速用本藥則纖弱小毛根、亦能長長而濃厚秀潤、又……

(各埠藥房皆有出售處)

三元、五元五角、五角、九角、一元六角 郵費四十五角

總發售處 日本東京芝區田村町 電話芝(四三)一八七四番 振替東京一一八三三番 東京藥院

大阪赤十字病院 電話天王寺二三五六番 振替大阪五〇八一一八番 東京藥院

房報

電話二·三一九〇

獨身者 小家庭 適用

澡塘、自來水、暖氣、食堂、床、棹椅、夫役、齊備、庭院寬闊、屋內清靜、在奉天南市場商埠大舞台東鄰

阿波共同汽船 大連出帆

△開往仁川 卅六共同丸 十二月十四日

△開往天津 第二長運丸 十二月十一日

△開往仁川鎮南浦 早隆丸 十二月十三日

電話二一五〇〇一 阿波共同汽船會社

敝報廣告事務 請用電話 二一二〇二二 盛京時報廣告部

大連汽船出帆

△開往門司神戶大阪 上午十一時開

▲[illegible]丸 十二月十二日

▲扶桑丸 十二月十四日

▲烏蘇里丸 十二月十六日

▲熱河丸 十二月十七日

△開往基隆高雄(不載客) 每月三回

△開往天津(不載客) 每回七日

△開往、三、鹿、那

▲貴洲丸 每月十八日

船票發售處 滿鐵沿綫各站及各埠日本國際觀光局

車站連運票(往復票火車票減二成輪船減一成 通用期限兩個月大連門司神戶間船價往復票價減二成通用期限三個月

△專屬貨物代辦處 各地國際運輸株式會社

大阪商船株式會社 大連支店 奉天事務所

△開往天津

▲[illegible]丸 十二月十二日

▲天津丸 十二月十五日

△基羅高雄行

▲山西丸 十二月十五日

△新瀉伏木敦賀行

▲河南丸 十二月廿六日

△開往上海

▲河南丸 十二月十一日

▲大連丸 十二月十二日

一、上海航路上午十一時開船改爲正午

一、台灣航路下午四時開始改爲同五時

芝罘威海衛清津雄基船票發售處

日本國際觀光局奉天支局 大和旅館出張所 日電三一四六一一

同城內分所

哈爾濱新京各地日本觀光局

乳來精

"華氏下奶藥" 每瓶壹圓

奉天小南門內路東

蔭華大葯房總發行

滿電(四)二九一三號

各大葯房均有出售

嬰兒之發育、乳為要素、嬰兒之體重奇輕、面貌青瘦、其原因多係奶母乳汁不良、吸收缺乏、或乳汁不良、嬰兒最易罹成胃腸病、……諸疾、……小兒吃食、……乳來精服用……健康、……大寺……原料……眼內之精華、……藥料、採學理……[illegible]

高野鐘表製造廠出品

鹿球老牌鐘 現在最流行

品優價廉……環球馳名

裝璜堅美……到處歡迎

各地著名百貨店鐘表店·完全經售

座鐘 掛鐘 鬧表 台表

滿洲總代理店

奉天 中孚洋行

OIN

歐音

小孩專門之傷風發燒藥

原來嬰孩之體質較之成人大不相同因抵抗力量微弱縱令傷風發燒雖爲輕微倘爲泛視便引誘併發症故此務須趁早服葯以爲快癒是要，歐音，本係專治嬰孩發燒之良葯倘如用此不獨並無副作用使嬰孩容易服用尤且服葯少量其効驗頗形偉大實爲斯界罕見之優良高貴藥劑

主治 歐音專治小孩之所有傷風發熱、麻疹、肺炎、百日咳其他一切之熱病等均有卓効

効能

價 二十錢、三十錢、五十錢、一圓

發售處 大阪東京 丹平商會藥房

代售處 大連奉天哈爾濱 日本實藥會社

同 奉天 井上誠昌堂

同 同 佐藤廣濟堂

同 新京 新京藥品會社

同 吉林 新井藥房

各大藥房均有發售

補血 滋養 強壯

保利他民

ポ—リ—タ—ミン

中外各大藥房均有經售

貧血 肺癆 衰弱 病後 產前 產後

虛弱兒童 神經衰弱 營養不良

慢性胃腸病 精力疲乏 心身過勞之人

服了保利他民以後

血色可以改良 體重可以增加

食慾可以增進 精神可以愉快

小瓶 一·五〇圓 中瓶 二·五〇圓 大瓶 三·〇〇圓

總發賣 武田長兵衛商店

經濟與產業

關商工公會法
經濟部指示事項大要

【新京】經濟部關于今般公布之商工公會法、就當局之方針說明、並同法施行上之合併、存續及其他關係事項、爲指針之事見、於十日經濟部開催地方省公署關係官會議、關於同法施行、就諸般之事項爲接洽、指示事項中主要之件、大要如次、

▲關於顧問之件
顧問原則上暫不設之、從來存續之顧問中、甲實務担當之日人顧問中加入、有能者爲理事、就滿人顧問、考慮其地方的影響、爲適宜之處理、

▲關於職員之件
一、職員之選任省商工公會並在省公署所在地及市制施行地、基省長之推薦、經濟部大臣決定之、其他之商工公會省長爲決定、
二、會長不問日滿人、可成避官吏之選任、由實際商工業從事之會員中、選任之、
三、會長及副會長均爲名譽職、從來於日本側團体之所在地、依日二、滿二、又日一、滿三之比率、其以外在可能範圍內、由滿人選任之、
四、理事原則上、從來以理事又日本人顧問充之、更由官廳關係者及會員中選任之、日人理事可成爲半數、
五、新京特別市、雖準前各項、會長爲滿洲人、且省商工公會聯合會開催之時、得議長之資格者、

▲關于特別會員之件
一、特別會員之選定、依條約設立之會社及特殊會社、又外國法人之支店出張所中、主管部大臣認必要之場合、爲指定之、現在指定豫定爲滿鐵、電電、滿航、滿拓、

▲關詮衡委員及參事選定
一、詮衡委員之詮衡
(一)常任委員原則上官廳高等官及會員中、有商工業之關係、由公署所在地及附近居住者之學識經驗者、選定之、
(二)臨時委員、原則上由商工公會地區即屬官廳關係官吏會員中、應必要爲選定、
(三)詮衡委員之數、應各商工公會之情況、概於左記範圍內、選任之、
常任委員　五名乃至十五名
臨時委員　若干名、但由官吏中選任之詮衡委員、民間選出委員可能的爲少、
二、參事之選定
(甲)參事可及的由會員中選定之、由會員中選定之參事原則上、不能超總數之三分一、
(乙)參事之總數、原則上爲十五人乃至三十人以內、
(丙)參事之構成
1主管部大臣之選任參事、(甲)特殊及準特殊會社、並滿鐵其他條約會社之代表者、(乙)關于商工業組合代表者(甲)(乙)之詮衡可成、其地方職能代表者、宜考慮之、
2詮衡委員選任之參事、依以上爲漏出之職能代表者及其他、
三、就職能性考慮其地方之實情、於省公署經濟部間協議之、
四、就商工會與協和會之關係、對詮衡委員、加協和會代表、華支部、不但協和會、加官廳及商工業者、考慮密接之連繫、

▲關于組合之取扱
商工公會第十四條之規定、所定之設立團体、設立之組合關係稱呼之團体、故迨新組合關係之法令制定、原則上不使爲商工公會參加、特得經濟部大臣之承認者、使加入之、

△關于省商工公會設立
一、現在之省商會聯合會、一應悉解散之、新對各省使設立省商工公會、各區域內之現存商會、依商工公會法、第了存續又合併手續之全部之後、直使設立新商工公會、

△關于存續又合併之商會處置
一、依商工公會法第五十一條舊商工公會者、爲左記機關、
1依舊商會法設立之商會及總商會、
2依日本國民法及總領事館設立之日本商工會議所、
3從來加入全滿日本商工會議所聯合會、且受商工會議所同一之取扱之日本側實業會、又實業協會、
再說左記者不認團體、爲個人會員取扱之、
1、不依舊商會法、任意設立之團体、
2、於日本側、不該當前項(一)(二)(三)項之團体、
3、舊附屬地存在之商務會、
二、關于存續商會之處置、商工公會法施行規則第五十四條之手續、在可能中使速爲實現、

因撤銷治外法權登記制度之整備【6】

第五十一條　社債之登記、因總董事之聲請爲之、聲請書、須添附左列書類、
一、最終之貸借對照表、
二、證承受社債之書面、
三、社債要約證、
四、證各社債已有會社法、第一百六十四條繳納之書面、
五、關於募集社債之株主總會之議事錄、

第五十二條　關於社債之變更登記因代表會社之總董事之聲請、爲之聲請書、須添附證變更事由之書面、

第五十三條　會社之資本增加登記之聲請書、須添附左列書類、
一、證承受株式之書面
二、株式要約證
三、依會社法第二百二十條或第二百二十一條規定之檢查人、或監查人之調查報告書及其附屬書類、
四、關於保管繳納金之銀行之證明書、
五、決議資本增加之株主總會及依會社法第二百十八條規定之株主總會之議事錄、

第五十四條　會社法第二百三十六條之登記、因總董事之聲請爲之、聲請書、須添附社債之轉換請求書、

第五十五條　會社之資本減少、登記之聲請書、須添附左列書類、
一、決議資本減少之株主總會之議事錄、
二、證已爲依會社法第二百四十六條第一項規定之公告、及催告之書面、
三、有依會社法第二百四十六條第二項規定之異議期間之伸長者、證此之書面、
四、有述異議之債權人者、證對此已爲淸償或供擔保之書面、
五、有株式之合併者、證已爲會社法第二百四十七條第一項所定之公告及通知之書面、如有會社法第二百四十九條之處分者、證此之書面、

第五十六條　受依會社法第二百五十二條(包含於會社法第二百七十六條、第三百二十七條及第三百五十五條所準用者)及會社法第二百[illegible]八條之規定(包含於會社法第二百七十六條所準用者)之囑託者、登記處須爲其登記、

第五十七條　會社解散之登記之聲請書、須記載解散之事由、
聲請書於會社因株主總會之決議而解散者、須添附其總會之議事錄、於因合併而解散者、添附合併契約書、關於合併之株主總會之議事錄及第五十五條第二款至第四款所揭之書類、因營業全部之讓渡而解散者、添附關於營業讓渡之株主總會之議事錄、

第五十八條　會社法第二百八十二條第二項之登記、因總清算人及監查人之聲請爲之、
聲請書、須添附決議總會社之株主總會之議事錄、

十二月上旬日對外貿易重要品目表

【新京十日】大藏省發表、十二月上旬對外貿易概算中重要品輸出入額如左、

輸出		輸入	
綿織布	一四、六七	棉花	四、八〇九
生絲	八、〇九二	羊毛	九三八
人絹布	四、二三三	豆類	二、〇四六
機械類	二、六九八	橡皮	一〇四
食料品	八二九	紙類	三、九二〇
絹織布	二、〇一三	木材	一、三六八
衛生衣	一、三三四	煤炭	二、二六七
毛織布	九〇三	硫安	四五六
陶磁器	一、二四一	採油用原料	一、一〇八
綿織絲	一、四四五	豆餅	七三三
玩具	八六〇	小麥	一、五六四
人絹絲	七六〇	麻類	八九七
木材	八三六	砂糖	二六九
其他	三五、〇七二	其他	五二、四三二
計	七四、九〇二	計	七二、二四〇

貿易統制法
以經濟部令爲明示　(續)

關於輸出或輸入許可聲請書及輸出或輸入報告書之格式之件

爲佈告事茲依康德四年經濟部令第五七號之規定關於輸出及輸入許可聲請書及輸出或輸入報告書之格式作成如左合亟佈告一體週知此佈
康德四年十二月九日
經濟部大臣　韓雲階

(格式第一號)
輸出許可聲請書
茲擬輸出左列物品謹依康德四年經濟部令第五七號第一條之規定呈請許可謹呈
康德　年　月　日
住所營業所或事務所之所在地
聲請人之姓名或名稱　印
經濟部大臣台照

記
品名
數量
價額
指運地
應爲輸出手續之稅關名
注意
一、數量以瓩爲單位記載之
二、價額以輸出地F・O・B之價格記載之

(格式第二號)
輸入許可聲請書
茲擬輸入左列物品謹依康德四年經濟部令第五七號第二條之規定呈請許可謹呈
康德　四　月　日
住所營業所或事務所之所在地
申請人之姓名或名稱　印
經濟部大臣台照
品名
數量
產出地或製造地
起運地
價額
應爲輸入手續之稅關名
備考
注意
一、於品名欄內亦須將種類、商標、等級記載之
二、數量用左記之單位記載之
1、米小麥及小麥粉則以瓩及袋計之
2、糖品則以瓩計之
3、烟類之紙烟及雪茄烟以枝計其他則以瓩計之
4、純碱則以瓩計之
三、價額以輸入地C・I・F之價格記載之
四、於備考欄內須記載製產人之姓名

(格式第三號)
輸出報告書
茲經輸出左列物品謹依康德四年經濟部令第五七號第六條之規定繕具報告謹呈
康德　年　月　日
住所營業所或事務所之所在地
輸出人之姓名或名稱
經濟部大臣台照
所受許可之事項　品名　數量　價額　許可年月日　許可號數
已爲輸出之事項　品名　數量　輸出價額　指運地　輸出地　輸出年月日
注意
一、數量以瓩爲單位記載之
二、價格以輸出地F・O・B之價格記載之
三、輸出價額則依對稅關之申告價格記載之

(格式第四號)
輸入報告書
茲經輸入左列物品謹依康德四年經濟部令第五七號第六條之規定繕具報告謹呈
康德　年　月　日
住所營業所或事務所之所在地
輸入人之姓名或名稱
經濟部大臣台照
所受許可之事項　品名　數量　價額　許可年月日　許可番數
已爲輸入之事項　品名　數量　輸入價額　產出地或製造地　起運地　輸入地　輸入年月日
注意
一、於品名欄內亦須將種類商標等級記載之
二、數量用左記之單位記載之
1、米、小麥及小麥粉則以瓩及袋計之
2、糖品則以瓩計之
3、烟類之紙烟及雪茄烟以枝計其他則以瓩計之
4、純碱則以瓩計之
三、價格以輸入地C・I・F之價格記載之
四、輸入之價額則依對稅關之申告價格記載之

滿洲工業生產品
華北進出頗有望

鑑滿洲重工業會社之設立及今次之事變與華北市場之銷路閉塞、滿洲一般工業界之將來、一時視爲悲觀、隨華北開發工作之急速的進展、該方面之物資需給、日日呈激增之一途、于同時於華北、今後新規工場之設立原則上爲不許可方針、故爲當然之締結、滿洲生產品之華北市場進出、俄然甚呈有望、從來生產躊躇狀態之國內諸工場、一律動員全機能開始活動、特全滿一之工場地奉天鐵西工業地區、最近呈未曾有之活況、對當初悲觀之滿洲工業、呈示光輝的前途、

特許之解說
(滿洲發明協會編)(2)

特許之起源

特許制度、發源於英國、即從今三百數十年前、惹米斯王時代、制定特許法當時之英國、比今日商業工業、均未脫幼稚之域、該時代受歐洲大陸之影響、新商工業漸次勃興、然英國國王、當時爲補塡國庫之窮乏起見、遭遇收入增加之必要、於是初設專賣制度、對特典獲得者、徵一定之稅、謀國庫之收入、該特典不但奢侈品及普通物品等、對日用生活必需品、亦爲之付與、一般庶民頗呈困苦、故專賣之弊害、漸呈重大、由人民向國王請求對策、茲制定專賣條例矣、是爲特許法之起源、爾來必要品及普通品、禁止專賣、新物品、新製造方法、限以一定年月、而許可專賣獨占、是係今日特許法之基礎、該新制度傳播美國、更傳向法國及德國、更發生日本之特許法、而以日本特許法爲母法所新生之特許法、爲滿洲國之特許發明法、該新制度、爲保護產業上發明之目的、依以上之由來、勿論於最初不有完備之法律、漸次經改訂、並經長期間之歷史、以完成今日各國之特許法、

滿洲國工業所有權法規

我國建國後爲日尙淺、故當初全然無特許制度、最近隨庶政之整備、爲發展產業、文化向上起見、要望該制度之確立者呈增加、在政府已認爲有必要性、關于工業所有權、任法令之立案審議、愼重研究、而康德三年六月、漸得成案、工業所有權法規之主幹、頒布特許發明法及意匠法、該關係法規、勅令十五件、部令六件、其量及內容之厚重、爲滿洲國稀有之大法典、依此等法令發明、爲特許發明法保護、關于物品考案、意匠法爲之保護、即於特許發明法、對發明者賦與特許權、特許物之製作使用販賣、又特許方法之使用、依該法製作販賣之權利、使之十五年間專有、又於意匠法、對其考案、附與意匠權、製作登錄意匠之物品、而使用販賣之權利、亘於十年間使之專有、而此使用中、他人侵害其權利之場合、得請求侵害行爲之禁止及損害賠償、又兩法則於我國建國之大精神、全採用門戶開放、四海平等主義、不問內外人、均對其發明考案、與以保護、以期日本產業振興之一大方策化、

特許發明法

1、特許之發明
特許可能之發明、關于物及方法爲之發明、爲產業上可能利用之發明、而特許權者、發明物之特許場合、製作其物使用之、且專有販賣及擴展之權利、在方法之特許發明、使用其方法、且依其方法、製作物之使用販賣又擴展之權利爲專有、

2　不特許之發明、
(甲)非新規品者、
(乙)紊亂秩序及風俗、又害衛生者、
(丙)飲食物、嗜好物、醫藥又依化學方法製造之物質、

3、須儘先請願
就同一發明、請願者二人以上之場合、限定最先請願者之發明、爲之特許、同日有二人以上之請願者時、依請願者間之協議、決定之請願者發明爲特許、倘協議不妥時、不爲特許、盜他人之發明　請願之場合、不與特許、特許後判明時、依一定手續、作爲無效、

4、特許權之侵害
特許權有排他的獨占的强大效力、倘有侵害者之場合、有前揭之救濟方法、又有左記法之制裁、即侵害者、依特許發明法之罰則、處五年以下之有期徒刑、又五千圓以下之罰金、又未受特許、僞爲特許之物、販賣與擴展之場合、爲三年以下之有期徒刑、又三千圓以下之罰金、是悉爲正當之保護特許權、

5　特許之手續
於特許權之發生、經請願審查特許之順序、大體以書面審查主義而爲之決定、有特許請願時、書類之完備與否、頗爲注重、而審查形式之諸點、更廻付審查官、就發明價值如何、新規性如何、就產業上之價值、實施實質的審查、且按照種種之調查資料、不發見拒絕理由時、總爲之特許、一經請願者、必遭逢特許及拒絕之兩項運命耳、請願之詳細手續、在特許發明局發行之特許請願心得上爲之詳述、特許發明局　有請求時、以無料呈上、又審査之結果、受拒絕査定、對之有不服、得請求抗告評定、依其結果爲特許、經以上之過程、茲特許權之無形權利爲發生、倘發明得特許、特許證爲之付下、

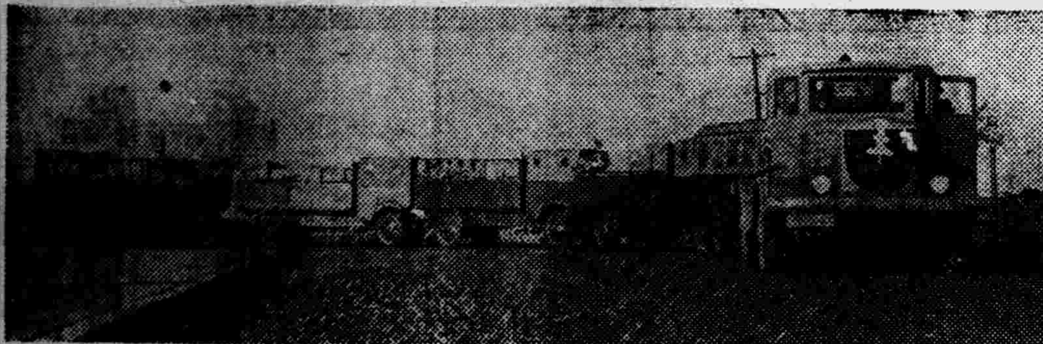

總局之路面列車
在北陵實行試運
試運結果成績頗佳

以『交通之發達、乃由汽車』爲目標、鐵道總局自動車課所計劃之路面列車、業經奉天同和自動車會社之手、已告完成、故於十日午後於同和自動車與北陵之間、實行最初之試運轉矣、而此路面列車、乃以一輛之牽引車、連結數輛之貨車、由普通之道路、能以自由疾馳、又可謂爲無軌道列車、至牽引車之性能、裝有迭塞爾牽動機之一百五十馬力、最高速度爲六十基羅、即連結車輛、亦能行三十基羅、爲極優秀者也、昨日實行試運之結果、成績頗佳、再總局、俟各河川完全結冰後、預定於本月二十日前後、實行新京間之長距離試運轉云、

挽手絲呈滯銷

【安東】市挽手之市況、近日因滯銷關係、其行情比前漸落、本廠品每套一百六十元、扯挽手每套二百二十元、交易未呈興奮云、

天光電影院
今日開映　聯華巨片
王人美　高占非　韓蘭根　主演
都會的早晨
時間由午後一時至十時半　循環開映
價目樓上三角　樓下二角
本期優待一律半價

雲閣電影院　北市場二十六緯路　電話(二)二一二一
十二月十一日　十二日　十三日　十四日
下期　兩大貢獻
藝華影片公司有聲部對白歌唱最新傑作
滿園春色
(五大導演　岳楓　陳鏗然　聯合分段導演　徐蘇靈　方沛霖　王次龍)
【主演】袁美雲　王引　徐琴芳　路明　關宏達
新夫婦五對結合過程完全不同——原來結婚也是一幕悲喜劇而已!好像倒翻了五味缸、酸甜苦辣鹹攪和一起奧妙離言、不問可知矣此佳片能否錯過
藝華公司出品　神怪巨片
通五鬼鬧鍾馗
變化鬥法
內幕情節細膩不可言喻　裡面變幻令人猜不透　各種疑術　步步武藝驚人　步步新奇
時間　普通日午後一時至晚十一點　星期日午前十一點開演
價目　樓上三角　樓下兩角　軍警學生幼童半價

光陸
CAPITOL THEATRE
奉天城內中街　電話(四)三六三三
今天開演
藝華公司出品全部有聲對白歌唱偉大傑作
彈性女兒
主演:路明
霓虹燈光之下、淚痕處處!不啻是一部、舞國現形記!
票價　樓下一律兩角　樓上一律三角　樓廂每位四角　學生軍警幼童一律半價

東安電影院　電話2.3542
電影與魔術
今日開演　九集平陽城
大天一魔術團全体男女藝員五十餘人登台表演
▲循環開演票價不加▲千載難逢只此機會
陣容翻然一新○與前大不相同演員到齊…總出動聯合貢獻
音樂　蝴蝶舞　日滿親善　全蘭芝與仲清班

每星期日五時開場:
拾錢跳舞會
維時節之既冬　請台駕光臨舞星陣充實之斯塔舞場!那兒是舞星音樂隊全体總出動!
斯塔跳舞會

特種梅濁剋星專根治藥
梅濁剋星
服藥　從歷年臨床實驗上得到的經驗,唯有服「梅濁剋星」方可使淋病斷根
電療　打針　洗射
五淋白濁　一盒斷根
特種梅濁剋星　治療力特速
上海柯爾登洋行獨家經理　各大藥房均有出售
哈爾濱道外正陽六道街口　柯爾登洋行經理
各埠經理處　▲大連▲華泰華西　▲奉天△五洲　▲營口▲中西五洲　▲新京▼中西　▲吉林▼五洲　▲黑龍江△中洲　▲安東▼瑞祥泰　▲洮南▼和發順　▲普蘭店▲康德記　▲西鐵嶺▲義和堂

緊要聲明
◇黑色固腎丸…
敬啓者敝行出品黑色固腎丸行銷二十餘年矣…(每盒裝藥七十二粒)
華氏黑色固腎丸合樣紀念贈品五萬盒爲止
諸君注意買一盒送一盒勿失良機
▲黑色固腎丸主治▼
主治先天不足、腎經虧損、房勞過度、夢遺滑精、精液缺乏、精冷精淸、子嗣艱難、陽萎短小、陽萎不舉、房事早洩、老年精衰、夜多小便、精神困倦、頭暈眼花、耳作蟬鳴、行動心跳、動作氣喘、四肢無力、舉凡背痛、風濕、腰酸頭痛、筋骨助、骨節痛、腎囊朝濕、常出涼汗、凡由腎經發生各症治之非常有效、如無病常服體質强壯、精神充足永保無腎虧陰萎之慮、如患腎虛、陽萎之症早服一日(黑色固腎丸)早得一日全愈、此藥性質和平、毫無流弊、效力偉大百發百中、患病購服一試方知言之不謬
定價每盒國幣一元半打五元六角買半打送半打郵費在內
鐵嶺縣義和堂　大連市大德記　華西藥房　華泰藥房　瓦房店康德記　永泰長
四平街和發瑞　奉天省大生藥房　中西藥房　恒濟堂　遼陽縣天福堂　天福順
公主嶺三合德　安東省瑞祥泰　東益增遠　大生東　營口天福堂　洪春堂
西安縣積盛壽　新京中興藥房　義和謙　天德堂　洮南府德慶仁　永和堂
西豐縣德樂源　吉林省東升達　中西藥房　五洲藥房　敦化縣和發祥　全泰恒
蓋平縣育德堂　江省城德泰盛　中西藥房　萬萬堂　拜泉縣承森豫　吉慶昇
各省城縣大藥房均有代售
或直向哈爾濱瑞華氏藥行函購
駐新京西四馬路南拐角　瑞華氏藥行
駐哈爾濱道外十六道街　瑞華氏藥行

12-L-16

守護槍後家庭的

キッコーマン醬油

萬字老牌

惠用的裝十六立脫耳桶

天下一品

饋贈禮物

用

止痛靈藥

活絡精

專治止痛靈藥

活絡精

此活絡精已經歐美各國大醫之實驗蒙推讚、爲最近發明之止痛靈藥、其効覺神速而顯著、能有心曠神怡之妙、

主治病症

腦筋痛　偏頭痛
頭暈痛　顏面神經痛
風濕骨痛　各種骨節痛
宿醉痛　暈船暈車
齒痛　感冒

服法

請病者照說明書注意服用勿誤

定價 六包裝 國幣八角

招募各埠代理店倘有希望者請來函接洽爲荷

滿鮮總經理處
日本橋藥局
大連市信濃町四四
電話二八三六二番
振替大連四四九七

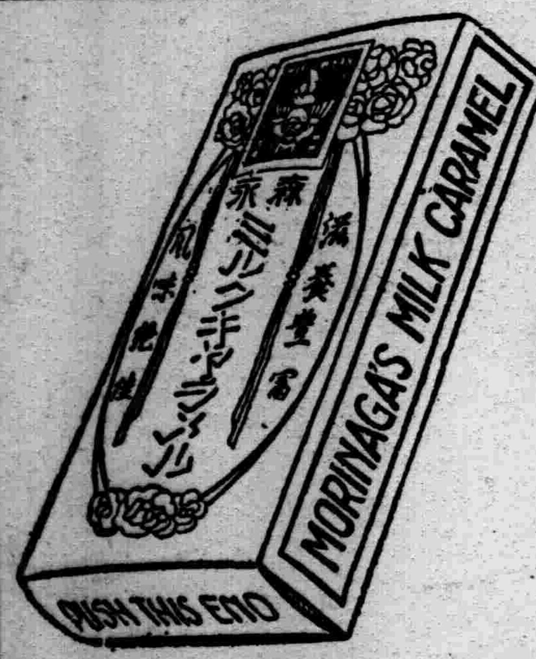

森永牛奶糖

森永糖果公司十大製品之一
小童幼女不可缺之伴侶
人人愛用每日常食清潤腦筋

REGISTERED TRADE MARK

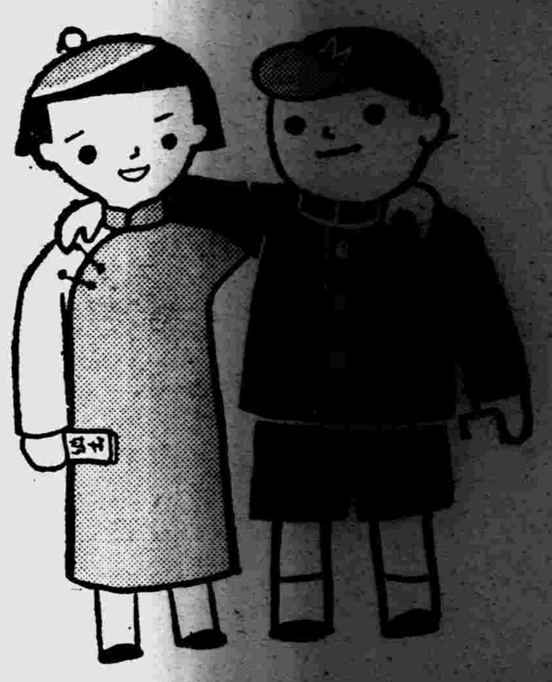

新マツダランプ

天威牌

(二重螺旋纖條)

最新型天威牌電泡
二層捲線的電泡
同量電力增光二成

製造廠
東京電氣股份有限公司

斯界唯一的……高貴葯配合……

苦林牙膏

苦林牙粉

牙痛！一搽「苦林」立刻能止

牙痛簡易治療法

牙痛的正背兩面、塗搽了苦林牙粉或牙膏、經過兩分鐘許、再用微温的白水、漱口一下、那麼疼痛、便消失若忘了…際此寒冷的時候、家々必備這靈便無比的刷牙品

滿洲總經理
(牙粉)
奉天株式會社苦林公司

號外
十二月十二日

本號外不再誌本紙、第二面有重要記事請讀者注意是荷

日軍空陸合攻 南京血戰方酣

【上海十一日電】自開始總攻擊以來未過二十四小時之日本最前線部隊、繼昨日沿戰線前進、由北東南三面殺奔城壘、自今晨起、和平門、太平門、中山門、中華門、以手擲彈、迫擊砲、機關槍等、展開空前激戰、血戰肉搏、愈演愈烈、

【又電】海軍航空隊〇〇機、今晨來飛至南京、於高射砲彈炸裂之中、以敵陣爲目標、實行急降下之轟炸協助陸軍之戰鬪、現南京城被濛濛之黑煙所籠罩云、

【〇〇基地十一日電】鹽田、友永大尉所指揮之海軍航空隊〇〇機、十一日亘午前午后、飛往南京上空、向故宮附近、加以徹底的爆擊、潰滅富貴山砲台、

【〇〇基地十一日電】榊原、小牧兩大尉及牧中尉所指揮之海軍〇〇機、十一日亘午前午後、由〇〇基地出發、對在揚子江上、阻止日艦艇溯航揚子江之鎭江東北方約一里之砲台加以爆擊、完全潰滅矣、

轟炸粵漢廣九兩鐵路

【香港十一日電】十一日午前九時半、日本空軍、空襲粵漢線黎堂、更向南飛返、向英德並附近線路、投下炸彈、又廣九線、被日本空軍襲擊、而廣九鐵路局、發表一時停止同線列車運行之旨、

完全佔領蕪湖

【上海十一日電】上海軍午後二時發表、佔領宣城後長驅西北進攻擊揚子江江岸要衝蕪湖之井闕、藤山、小塚、野添各部隊與小池、淺野等各部隊協力、十日完全佔領該地、

閑院參謀總長宮殿下 御參拜靖國神社

【東京十一日電】閑院參謀總長宮殿下、爲告戰勝於十一日午後二時十分、奉御附武宮藤田中佐、門松大尉、御參拜靖國神社、在加茂宮司等執祭中、御參進本殿、奉奠玉串禮拜、併祭此次事變陸海軍戰歿者一萬餘名之英靈、然後又參假宮、御親報告攻落南京之喜訊、事畢御歸還云、

◆ ◆ ◆

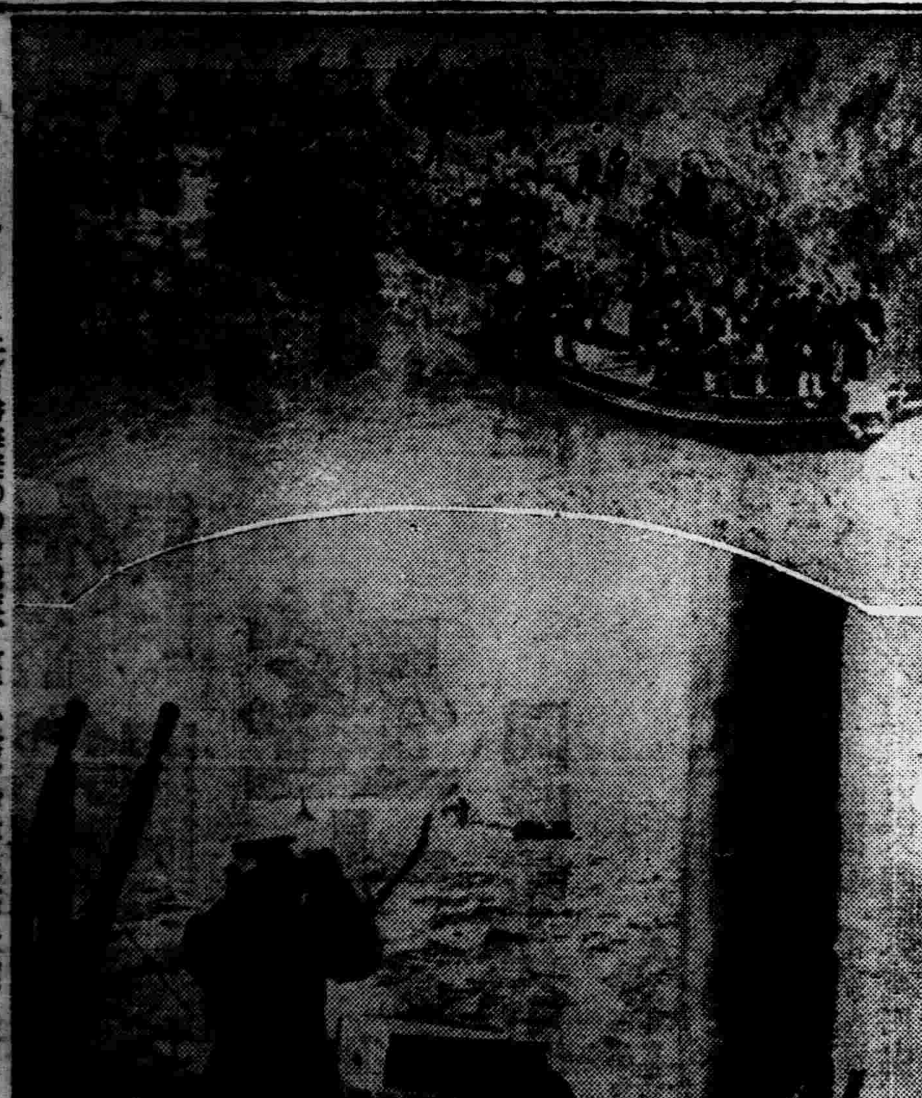

寫眞說明 (上)日掃海艇〇〇陸戰隊、敢行小陰沙附近之敵前登陸、佔領該所、(下)從事掃海作業而溯航揚子江之日掃海艇、

日將接收華北海上監督權

【〇〇基地十一日電】上海之稅關以及其他海上監督權、實質上業已掌諸日本之手、而華北方面、觀測以新政權出現爲契機、則日本將收以大沽及塘沽爲中心之華北海上監督權最近亦將實現云、

大阪慶祝南京陷落

【大阪十一日電】大阪市十一日午後二時、全市二百五十小學校一齊舉行祝賀式、卅七萬學童各執旭日國旗、高唱萬歲參拜最近之神社後、更遊行南京陷落慶祝中之市街、此外各種團體、各行執旗遊行全市、頗爲盛況云、

國府宛如行屍走肉 對內外威信完全墜地 財政方面日暮途窮

南京業已陷落、南京之陷落、不但爲南京政權名實的崩壞、同時由其內外所受打擊、壹致命的重大、即

第一、南京陷落、不但在中國國內、對世界予以南京政權名實崩壞的印象、

第二、南京陷落、與華軍慘敗結果、南京政權煽動民衆之抗日政策、中國四億民衆、痛感國府之誤國政策、

第三、南京政權名實的崩壞、可謂喪失中央政權之本質、在國際政治上之對象、已喪失其地位、

第四、雖已喪失中國之經濟財政心臟且最大之貿易港上海、而重慶政權、財政上勢必招來大破綻、今已不得維持從來之龐大人的機構、同時對內的對外的活潑之國家的活動、已陷於不可能、

在中國四億民衆之目前所展開之南京陷落與華軍慘敗之實現、足令中國大衆、第一痛感南京政權所高揚之抗日政策誤國之點、與此同時、蔣介石派對日本眞正武力及經濟力、甚缺察洞之明、以及因歐美派或聯蘇派分子策動、親日政策、毫未一顧、因而招來今日結果、當在此事實之前中國民衆、痛感成爲抗日策動分子之犧牲、對國府頗抱反感、

從而抗日派分子、擁立重慶政權、狂呼長期抗日、但中國四億民衆、對墜爲一地方政權之重慶政權、決無服從者、此爲明明白白之事實、中國民衆眞正意志、乃早日與日本妥協、確立深望和平與秩序、故重慶政權、如徒以長期抗日爲招牌時、不但民心開始叛離、且勢必化爲民衆之怨府、

原來抗日運動之主體、乃政治的投機分子與受錯誤之愛國熱所操縱之青年分子、故大多數中國民衆、乃在於抗日運動之圈外、由南京退卻避地重慶之政權、第一遭遇之困難、不外財政的困難、喪失上海、喪失財源、此實含外來物資補充困難之意味、而廣東在今後重慶政權、必占重要地位、然廣東、重慶間尚無鐵道之聯絡、僅有汽車路而已、故物資不得充分補充、況且由今日情勢推測、在廣東出現重慶政權絕交之一政權、此爲吾等甚易想像、此種場合、重慶政權[illegible]財源上大目的之一、[illegible]其內部組織、今後共產系分子勢力、急速增大、勢所必至、故將成蘇聯容共時代之廣東政府、而聯蘇派、歐美派、共產系、國民黨系各分子錯雜鬪訌、此爲吾人容易所能想像、

南京之陷落、在國際上對國府予以致命的打擊、南京政權、當遷都重慶時、策劃重慶、漢口、長沙三段遷都、即外交其他機關、暫先移往漢口、此爲考慮對外關係之結果所致、然此不過爲一時的方便耳、日本之重壓、今後更一層強[illegible]列國果能承認爲對手國政府[illegible]又老猾之英國、迄至何時、援助蔣介石一派、此固爲一大疑問、

防共陣營之德意兩國、蘇一派既與蘇聯握手、則必不示好意、此固當然、又美國態度、亦對地方政權化之重慶政權、不以國際政治上對象而承認、此爲確實之推移、總而言之、南京陷落後之蔣政權、在國際政治上、不過爲行屍走肉而已、

× × ×

三民主義之破綻 對次期政權重要示唆

【東京專電】蔣政權之金科玉律三民主義、爲已故孫文所編、非常曖昧、其中民權主義、界綫不清、釀成排外運動、與共產主義混雜、其要失滿洲之國土、亦構因於此、今又成爲此次事變之原因、其民主主義、又可視爲社會主義、與共產主義亦能提携、近數年來、國民黨謂與儒教亦不矛盾以如此曖昧模糊之三民主義爲基本之革命國民政府、無怪其適日軍痛懲、體無完膚、而墮爲地方政權、三民主義政府、與日本不能携手、倘不能與日本提携、即難建爲中央政權、故次期政權、當不屬於三民主義政府、建立次期政權者、縱不一舉葬盡三民主義、亦必非該主義之質、今孫文之三民主義革命、至此已宣告失敗矣、

〝國府爲國民之怨府〞 天津治安維持會以國民總意 正式否認南京政府

【天津十一日電】因日軍攻落南京、國民政府實際已告崩潰、中國民衆、因共多年積弊、飽受塗炭之苦、執望早日出現順應新事態之新政府、此爲民衆總意、其聲浪澎湃全國、勢如鼎沸、因之天津治安維持會以十一日午前九時爲期、對全國各機關團體發出通電、否認南京政府、其要旨如左、

南京政府、多年吸食國民膏血、紊亂國政、且與蘇聯提携、取容共政策、使中國横遭赤化蹂躪、吾人對赤化思想、夙願舉國抗爭、對南京政府之容共政策堅抱絕對反對之態度、時下日華事變、已展至日軍攻落南京之勢、終令南京政府分發於重慶、漢口及長沙、實際上已告瓦解、素恨南京政府積弊之全國國民、今切望藉防共以拯四億國民、從速出現新政府、故吾人今以國民總意、正式否認解體之南京政府、對樹立新政府、表明絕對支持云云、

日軍由皖轉蘇省 完全遮斷敵軍退路

【上海十一日電】九日佔領當塗之長野山田兩部隊、十日夜渡揚子江、以奇襲在北岸登陸、十一日拂曉出奇兵攻烏江敵軍、佔領該地、隨即越省境進入江蘇省、目下勢如猛虎、進擊〇〇方面、因之、閉守南京之敵軍所恃之唯一退路亦被遮斷、南京六萬敵兵完全陷入日軍包圍中、

南京敵軍將遭全滅

【紐約十一日電】紐約泰晤士報南京特派員所發電報云、日軍總攻擊、發揮一糸不亂之威力、極有効果進擊、而南京防衛司令唐生智及徐源泉麾下十二個師、在日軍攻擊之前、竟陷於全滅命運、

美聯社電告華軍配置狀況

【紐約十日電】南京九日美聯社電報、關於南京最後防衛軍配置狀況、報導如左、白崇禧以下廣西軍、死守南京市西北部、廣東軍守備市之東部、蔣介石麾下精銳第八十八師、防衛南方地區、

海軍航空隊活躍 自一日起至九日爲止 擊破敵機達半百

【東京十一日電】大本營海軍報道部十一日午后零時半公表＝中國方面艦隊司令長官指揮下之海軍航空部隊、中南華及華北方面亘其全般、連日敢行果敢之空襲、爆炸敵軍空軍基地及根據地、輸送機關等、以擊滅敵空軍、破壞軍需品製造補給能力收多大效果、同時對華中方面陸軍作戰、直接協力、對敵軍陣地及密集部隊予以莫大損害、支援進擊、自十二月一日起至九日止、確實擊破之敵機、共達五十一架、其內容爲擊墜廿四架、地上炸毀廿七架、又日本海軍機之損害九日在南昌空襲、僅損失一架又中國事變勃發以來彼我損害累計、爲華方四百八十六架、日方僅爲六十架、

從軍電影班 在前線活躍

【麒麟門十一日電】於負傷後即後方野戰病院受診療之槇島氏、不從軍醫及僚友之諫、以血踏猶存、纏以繃帶之英姿於十一日晨、又於第一線攻擊中山門之壯烈劇的戰鬥時、賡續攝血之影片云、

意國脫退國聯 對日政府正式通告

(東京十一日急電) 日本外務省發表＝今十一日午後六時、在京意大利大使館參事館斯喀馬喀氏、往訪井上歐亞局長於外務省、爲意大利大使代理、基於本國政府訓令、意大利政府、定在本日同時刻、對國際聯盟事務總長正式通告脫退聯盟、特以口頭通告日本帝國政府云、

蔣介石或將下野外遊

【紐約十一日電】關於南京陷落後、蔣介石之進退問題、會有種種推測、十日上海所發之合衆社電稱、蔣介石不得已將在一年期間下野外遊、

粵省主席更迭 後任爲宋子文

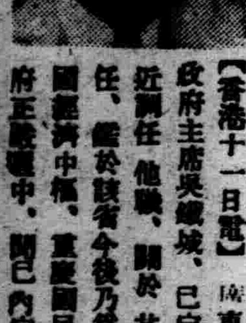

【香港十一日電】廣東省政府主席吳鐵城、已定最近辭任、他就、關於其後任、鑑於該省今後乃爲中國經濟中樞、重慶國民政府正擬遴中、聞已內定任命全國經濟委員會常務委員兼中國銀行董事長宋子文爲其後任、就任廣東省政府主席、最近當可正式發表命令云、

(廣東省主席宋子文)

對南京陷落消息 華財界反示歡迎 深望和平氣運逐漸濃厚

【上海十日電】鐵柚一觸、首都南京、終於陷落、中國之舉國一致工作脆弱性、已暴露無遺、四個月抗日戰爭、中國已消耗國力之大半、如再繼續對日抵抗、則除使中國破滅以外、別無其他、中國財界、以南京陷落認作戰局之一段落、深望和平氣運、逐漸濃厚、忘却自國敗戰、因其時期意外早臨、反示歡迎、而因今次徹底的敗北、中央政權、全局崩壞頓呈破綻、而幣制爲英國資本似不當即提高、故雖難免多少低落、但決無急激崩壞之虞、從而財界亦現無急激變化徵候、就中長於保身法之中國國民性財界既已豫想今日結果、已講對此應付之方策、故現下已由四圍重壓、完全解放、一掃暗雲、頗有安心之感、即戰鬪途漸停止之津浦線等、鐵道公債買氣頗旺、此爲頗有興味之現象、惟對財界唯一不安、乃今後戰捷國之日本國對佔領地域果以如何方針應付、此點尚未判明、又對將生之新政權、想不出豫想之境、內外均抱此種不安、就中外人側、深恐日本軍事佔領之固定化、對局面之重大展開、爲之異常關心、

美自來年撤退 滬北京駐屯軍

【紐約十日電】十日、哈斯特系各報、一致以上海特派員之消息、報出美國撤收上海駐屯軍一部並廢止北京駐屯軍計畫、殊堪拭目、茲誌該特電要旨如次、

據確聞、明春一月、美國上海駐屯軍中第六聯隊並第四聯隊一部、當乘軍用船『蕭孟特號』、撤歸本國、今後上海、僅於儀禮方面、殘留些許兵力而已、一方、美國有廢止義和團事件以來三十七年歷史之北京軍之意向、天津駐屯之第十五步兵聯隊、似亦將撤收、

河北治安維持會 表明支援京津治維會

【天津十一日電】打倒南京政府及防共爲標榜之河北治安維持聯合會、(山東北部)、對天津治安維持會之國民政府否認、表示贊意、十日對京津治安維持會聯合會、拍發絕對支援之電報、

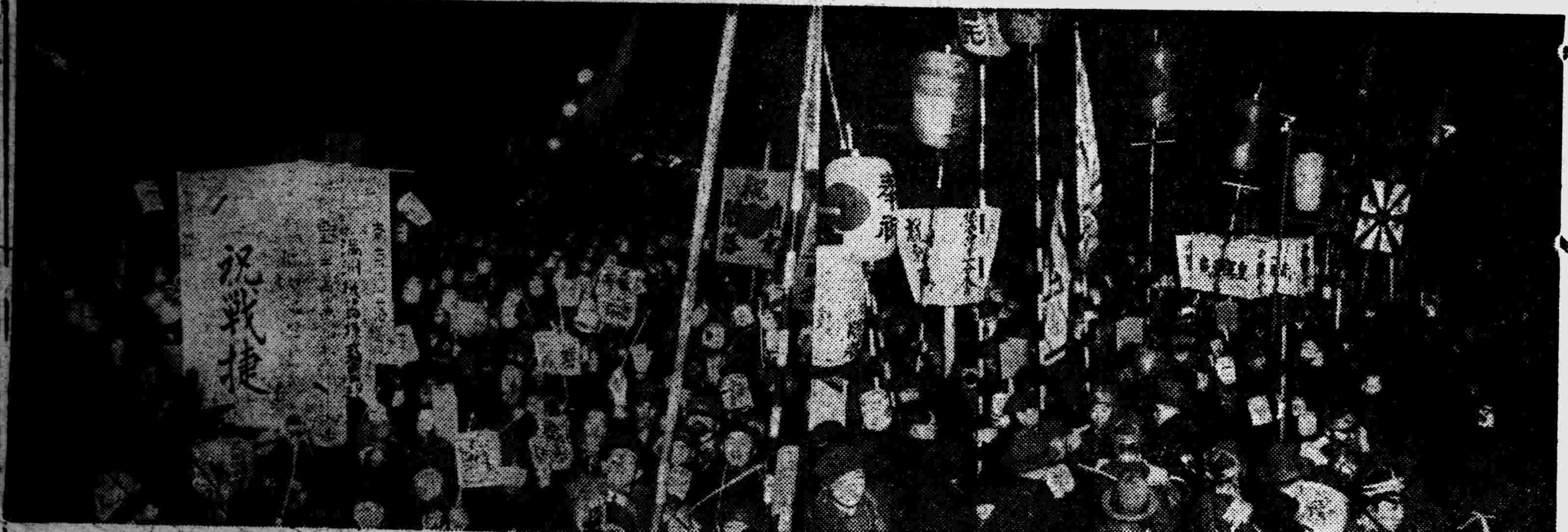

慶祝南京陷落

昨晚奉天市民 盛大提燈遊行

同時並在忠靈塔前開催祝賀戰捷市民大會

全市内燈光燦爛歡聲雷動

爲慶祝軍國日本永不能忘之『南京陷落』起見、經奉天協和會主辦之下、自午後六時起、滿日市民全体舉行大提燈遊行、參加團体爲協和會分會員及其他一般市民、總計二万數千人、皆手執繪有滿日國旗之提燈、繞行於城内十王亭總局運動場、藤浪町、電業運動場、奉天神社外苑四處、蜿蜒如長蛇、歡欣鼓舞、遊行市內、全市火光燈影、交相輝映、至午後七時、各團体齊集忠靈塔、參加在此舉行之祝賀南京陷落市民大會云、

提燈遊行終了、午後七時、滿日市民數千人參集之下、在忠靈塔境內嚴肅舉行祝南京陷落市民大會、首由土肥奉天副市長發表對上海方面陸海軍司令官之感謝電文、由金市長發音、嵩呼大日本帝國萬歲、繼由森岡總領事發聲、高唱大滿洲帝國萬歲、聲震天地、八時許、此有意義之大會始告終了、

感謝文

因貴軍（貴艦隊）壯烈將士諸君奮戰、卒得南京陷落之捷音、不勝欣喜、茲謹致感謝之忱、併對殉國英靈、致意哀悼

祝賀南京陷落奉天市民大會

〰至意總領館前 歡呼萬歲〰

慶祝皇軍入南京城之奉天滿日市民二萬數千名提燈遊行、以午後六時爲期、一齊在市內舉行、致奉天之夜、全爲感動之火光所蔽、此等遊行、皆在岩松部隊、特務機關、日本總領事館、及前此正式承認滿洲國之友邦意大利駐奉總領事館前、三唱萬歲、勢如怒濤、意國代理公使柯爾廸塞氏、與館員手執提燈、滿面喜色、以答遊行之歡呼、在慶祝戰捷之歡喜聲中、又展開美好之滿日意親善景況云、（寫眞即市民提燈遊行之熱烈盛況）

哈爾濱市充滿歡喜氣象

開催市民慶祝大會

【哈爾濱專電】暴戾中國軍閥誇爲難攻不落之首都南京、經忠勇無双之皇軍壯烈奮戰、致告陷落、今日滿日全土、皆達感激歡喜之最高潮、慶祝戰捷之萬歲歡呼聲、震天撼地、哈爾哈市民之感念益深、全市化爲有史以來空前絕後之歡喜都市、午后六時、在哈爾濱神社與公園兩會場、開全市民慶祝大會、尹市長白警察廳長、致祝辭後、對陣歿將士祈禱、議決對皇軍之感謝文、三呼滿日兩國萬歲然後開始提燈遊行

于治安部大臣抵錦

九日來奉以來慰問日滿陸軍病院並巡視管下軍警中之于治安部大臣、滯奉日程已終十一日午前九時卅五分乘車赴錦州云、

【錦州專電】于治安部大臣十一日午后二時廿分、乘車抵錦、即入地區警備司令部、預定十二日訪陸軍病院、在錦滿日部隊十三日午前八時赴承德

外務局人事

【新京專電】滿洲國人事更動

外務局政務處長 龜山一二

任滿日經濟共同委員會滿洲帝國委員隨員並同會幹事

滿日經濟共同委員會滿洲帝國委員隨員 筒井潔

解滿日經濟共同委員會滿洲帝國委員隨員並同會幹事職、

最初報道占領南京城一角高揭日章旗之國通無電班

駐滿德通商代表亦發表歡祝談話

【新京專電】聞佔領南京之訊、駐滿德國通商代表克諸爾博士、在自邸談述感想如左、昨夜十時、聞汽笛鳴、即知日本軍已佔領南京、今抗日之堅壘既陷、則中國軍之運命、已顯然可知、此固意料中事、日本膺懲中國軍之軍事行動、今已完全完成目的粉碎中國共產主義之心臟部、如是日本之東洋和平聖業、已節節成功、不獨滿日兩國民、即吾德國人、亦不勝同慶之至云云、

寫眞說明

新參議特任式 昨日舉行

【新京專電】參議府副議長橋本虎之助氏、及新參議大橋忠一、古田正武兩氏之特任式、十一日午後三時、在宮內府勤民樓、經 皇帝陛下御駕親臨、張國務總理、熙宮內府大臣侍立之下、嚴肅舉行云、

〰當局談話〰

【又電】關於田邊、矢田兩參議勇退及因此更動人事之事、當局談話如左、此次田邊參議府副議長及矢田參議乘治廢問題及滿洲國諸政務告一段落之好機會、爲期政府人事更新起見、請求勇退、其後任除以橋本參議、親補副議長外、大橋外務局長官及古田司法部次長任各參議、併對有關連之人事施行更動等云云、

△新副議長談話

【又電】親補參議府副議長之橋本虎之助氏、親補式終了後、在自邸談稱、不佞才非、經驗尙淺、今回任副議長重責、彌覺光榮之至、齊滿洲國之建國基礎漸定、且又廢治、併有歐洲諸國承認、前途益覺光明非常、惟值此非常時局、亟應緊張從事、不佞亦有粉身奉公之覺悟云云、

△大橋參議略歷

【又電】新任參議大橋忠一氏、爲岐阜縣人、生於明治廿六年、大正七年、在東京帝大英法科卒業、同年考試外交官合格、錄爲外務省領事官補、次任書記官、北京哈特里、洛杉磯各領事、歷年奉天領事、外務省通商局第三課長、駐華公使館二等書記官、哈爾濱總領事等、大同元年任滿洲國國務院外交部次長、會活躍於北鐵交涉、在機構改革時、外務局長官、以迄今日云、

△新古田參議談

【又電】以司法部關係出身而最初得參議榮位之古田正武氏談稱、大同二年十月來滿以來、今竟任此重大地位、誠覺恐懼、惟當竭力奉公、而抱粉身碎骨之覺悟、滿洲國之司法制度、已較整備、法之運用甚重、在參議職責上當期無遺憾云云、

【又電】新任參議古田正武氏、生於明治廿一年、爲岐阜人、大正三年由東大獨法科卒業、五年任判事、次轉檢事、補東京地方裁判所檢事、十二年任司法省參事官、十三年任縣警察講習所教授且曾任大審院檢事、昭和八年十月應滿洲國之聘、任司法部總務司長、十一月六日任滿洲國司法部次長、以至今日云、

△前矢田參議談

【又電】辭參議職之矢田七太郎氏、在大和旅館談話如左、今已正式發令矣、治廢既畢、滿洲國業經告一段落、此爲退身之絕好時機、然雖辭參議、無非僅離滿洲國之日系官吏地位而已、此後反應從旁盡力、勝於已往、在任中既會歷有益之經驗、復獲良友多人、全屬有意義之事、而後任之參議、又係幹練人材故可安心而返東京、暫將在東京靜養、閉門靜居、余年事已老、恕不多談、謹用此致禮於各方面而已云、

【又電】因治廢既畢、刷新庶政已告一段落、前曾提出辭表之參議矢田七太郎氏、十一日午后二時正式准請免官、經國務院發令、該氏爲參議中異彩人物、在任四年、遺功至偉、至今竟告勇退、該氏生於明治十二年、爲靜岡縣人、卅九年卒業於東大法學部、出任領事官補、歷任領事、駐劄瑞士將命全權公使等外交要職、大同三年就任滿洲國參議、以迄現在云、

△前田邊參議談

【又電】田邊治通氏談、在任五年間、以無力之才、幸無大過、得全所任、實因各方面之援助、無任感謝、本月歸內地、至葉山家中、暫自靜養云、

【又電】十一日勇退參議府副議長之參議職之田邊治通氏、先爲大阪府知事、後退出日本內地之官界、於大同三年初入滿洲國就任參議、嗣襲筑紫熊七中將之後、任參議府副議長、努力建設王道樂土以迄今日云、

鐵道警務局自明年起 即移管於滿洲國

兩當局間意見已一致全部準備亦終了

關於鐵道警務局移管於滿洲國問題、因準備以及其他細則未折衝完竣、其實施期致不得已而暫緩、茲悉關於此項問題、最近滿洲國與總局兩當局之意見、業已一致、一切準備亦已全部終了、即將以明年一月一日爲期、決定正式移管、於是自舊政權時代以來具有悠久歷史之路警制度、廢止有明、滿洲國之警務機構、名實均爲一元化之統制矣、關於警務移管後之形態、目下雖嚴守秘密、然大致在奉天設置直屬於治安部之鐵道警護總隊本部、以爲警備鐵路之總本部、在奉天、吉林、錦州、哈爾濱、齊齊哈爾、牡丹江各鐵道局所在地、設鐵道警護隊本部、在各警務所在地、設鐵道警護隊、各車站設警護隊分署、而警護總隊本部總監、擬以決定由現鐵道警務局長三浦惠一氏就任、他如警護隊本部長、則由各鐵道局警務課長就任、警護隊長、則由各警務所長就任、至於移管人員之身分、上自總監、下至巡警、當全局囑託鐵道總局診按從前辦理、與鐵道側密按聯絡之下、以期鐵路警備完璧、至於薪金、內定在明年三月以前、一如以往、自四月一日起、基於新查定而支與

〰總局同時舉行 一部人事異動〰

以鐵道警務局之移交滿洲國遲延之結果、故前於十二月一日實行之總局職制改正所新設之愛路課長並各鐵道局愛路係長、會暫由警務局長並各鐵道局警務課長分別兼任署理、但因警務局移管亦已決定於一月一日實施、故總局現已決定期於同日正式任命愛路課長、並各鐵道局愛路係長、並實行伴隨此之一部人事異動云、

錦州接到捷報 盛大慶祝

【錦州專電】南京陷落、消息傳來、錦州市按前定計畫全市齊鳴汽笛、傳喜訊於市民、十一日自午前十時、滿日市民參集錦州神社、在寒風瑟瑟中舉行捷報告祭、然後盛大舉行祝賀執旗遊行、午后一時、又在錦州劇場邀在錦滿日各部隊首腦者、開祝賀實、席上以錦州市民名義、向大本營陸海軍部、關東軍司令官、發出祝電如左、

謹祝南京陷落、祈禱國運隆盛、與皇軍之武運綿長併弔戰歿將士之英靈云云、

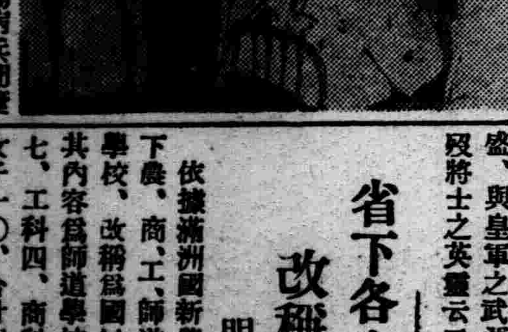

新京陸軍病院中傷病兵聞捷報歡呼萬歲

省下各中等實業學校 改稱國民高等學校

明春並設國立商業教員養成所

依據滿洲國新學制、奉天省下農、商、工、師道各中等實業學校、改稱爲國民高等學校、共內容爲師道學校四、農科一七、工科四、商科五、水產一、女子一○、合計四十一校、更有工科職業學校一、農科職業學校七、實業女學校十一、統計六十校、併擬自明春起、在奉天設立國立商業教員養成所、（校舍址）使用現在奉天商科高級中學校舍、從來計畫之新設商科大學暫行延期云、

家畜市場 定期開幕

奉天市公署今次竣工之家畜交易市場並家畜屠殺場、定自十四日午後一時至二時、參觀構內、自同二時於屠殺場、又自二時半於家畜場舉行開幕式云、

本年滿洲文化界 得到許多收穫

【新京專訊】本年度滿洲史學界所得未曾有之偉大收穫、主要者如下、

政府自康德元年以來、耗二年半歲月、以三十二萬元鉅資、製成『大淸歷朝實錄』、計每部一百廿二套、一千二百廿冊、共印三百部、堪稱龐大出版物、用以頒布於日本及英、美、德、法、意等世界各國、使世界東洋史學界震驚、與同時頒布之國立博物館所刊、纂組英華、一部兩冊、解說三冊、同爲新具滿洲國政府對介紹東洋古文化之一重大貢獻、極有意義、

至於調查國內古文化、先史時代者、有民生部與大陸科學聯合調查在哈爾濱顧鄉屯發掘之古代生物、在間島省發現石器時代遺跡、有史時代者有因新發現安東省輯安縣高勾麗時代壁畫而作之調查及模繪、東亞考古學界在多倫調查上京址、民生部又電調查奉天、間島、熱河吉林、濱江、龍江各省之古跡、出版物有與昨年發表之園田一龜所編『滿洲金石志』、爲表裏而刊行之續振玉編『滿洲金石志』正編、續編、別編四冊、

團體方面、有以民生部爲中心之滿洲古跡古物名勝天然紀念物保存協會、及以國立博物館爲中心之滿洲史學會結成云、

日比野司令官 感想談話

在接到南京陷落消息後

【新京專電】接到南京陷落消息、日比野駐滿海軍部司令官談感想如左、

南京陷落、爲必然之勢、祇逼近城下一事、即爲神宮皇后征伐三韓以後之初有大事件、此實上爲 天皇陛下御陵威、下爲國民舉國一致後援所賜、誠堪共慶、日本對此次中國事變所執方針、在膺懲共產化之南京政權及一部國民、故不能以攻陷南京爲事變終了、在中國覺悟排日之非以前、事變依然續演、吾輩武人、唯有奮爲國家而邁進、南京之陷落、在軍事、政治、經濟上、均有重大意義、國民諸君、當忍艱苦、以備中國長期抗戰、舉國一致、與全線將士同求急速貫徹日本方針、願更加倍銃後之助云云、

昨日着任 萩原哈警廳副長

【哈爾濱專電】就任警察廳副長之前吉林警務廳警務科長萩原八十盛氏十一日午前十一分乘車着任云、

關釜連絡 配船規定

關釜連絡船興安丸、因事故停船、關釜連絡配船如次、釜山發 [illegible] 丸、

在咖啡館之慶祝提燈行列隊

新縣制及新官制 奉省已決定

新縣制及新官制、自本月一日起、奉天省各縣之組織、定爲一課五科（庶務、行政、警務、財務、教育）四科（無財務）三科（無財務、教育）之三階級、按新官制正式任命股長以下公吏、十日已對八十餘名發出內命云、